ABREN TUMBAS EN EL CEMENTERIO DE DERQUI POR EL CASO DE LOS TREINTA DINAMITADOS

EXCLUSIVO

Autoridades judiciales y policiales durante la exhumación de cadáveres en el cementerio de Derqui. Fueron abiertas 3 tumbas y extraídos restos humanos correspondientes a víctimas dinamitadas en el año 1976. Se hallaban presentes familiares de tres desaparecidos. Fotografías exclusivas de CRONICA. (Información Págs. 8 y 9)

Combustibles y Tarifas: Se Prepara Otro Rudo Golpe a los Bolsillos

• Inform. pág. 24

crónica
FIRME JUNTO AL PUEBLO
DIARIO DE MAYOR CIRCULACION EN EL PAIS
5ª EDICION DE LA TARDE
Año XXI - Bs. As., Martes 27 de Setiembre de 1983 - Nº 6.813 - $a 3,50
RECARGO VIA AEREA $a 0,20

HOY DECIDEN LA HUELGA GENERAL

• Inform. págs. 2-3

SE ESPERA DEFINICION EN EL CASO DEL JEFE DE POLICIA PROVINCIAL

• Inform. pág. 24

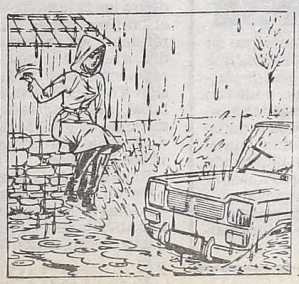

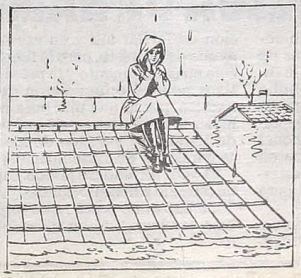

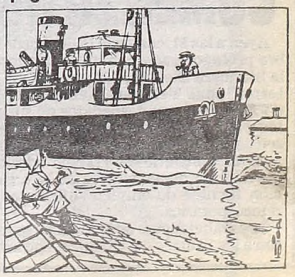

HUELGA GENERAL TRAS

● Se Convocaría Para el Lunes; Bignone no dio Ninguna Solución;

Las dos centrales obreras convocarían a una huelga nacional de 24 horas para el próximo lunes 3 de octubre y la medida sería el inicio de un "plan de lucha" conjunto que incluirá otros paros y movilizaciones. Esas medidas constituirán la contestación obrera al fracaso de las conversaciones entre el gobierno nacional y las dos CGT, puesto que las respuestas que dio ayer el presidente Reynaldo Bignone a los sindicalistas "no son satisfactorias ni tampoco concretas, pese a que reconoció en los reclamos obreros justicia y razonabilidad", como opinaron los gremialistas al término de la audiencia. Por su parte el ministro de Trabajo, Héctor Villaveirán, manifestó que "no están agotadas las posibilidades de hallar soluciones positivas" y anunció que convocará los próximos días a su despacho a la dirigencia sindical, y empresaria "para informarles de los resultados de los estudios que el gobierno está terminando de realizar acerca de la evolución general de las circunstancias económicas y sociales".

Las conversaciones entre el gobierno nacional y las dos CGT concluyeron anoche en un virtual fracaso puesto que las respuetas que dio el presidente Reynaldo Bignone a los sindicalistas "no son satisfactorias ni tampoco han sido concretas", con lo que quedó abierta la posibilidad de una inminente huelga nacional.

No obstante, el ministro de Trabajo Héctor Villaveirán, que participó en la reunión del general Bignone con las dos CGT, opinó que "no están agotadas las posibilidades" y anticipó que convocará en los próximos días a sindicalistas y empresarios.

La situación comenzó a ser evaluada inmediatamente después de la entrevista presidencial por los consejos directivos de la CGT de la República Argentina y de la CGT Azopardo, en forma separada, aunque las eventuales medidas de protesta que puedan decidirse se concretarán conjuntamente.

Una fuente gubernamental señaló, por su parte, que el presidente Bignone expresó a los sindicalistas en forma categórica que los próximos aumentos de salarios se regirán por el Decreto 4/39, que dispuso incrementos iguales al promedio de la inflación en el trimestre precedente a la mejora.

Tras puntualizar que el gobierno no tiene mejor alternativa que ofrecer, **el presidente habría pintado un crítico cuadro de las finanzas públicas, precisando que por cada cien pesos que gasta actualmente el Estado, recauda solo treinta y siete.**

Bignone se reunió a partir de las 18 con los dirigentes **Saúl Ubaldini, José Rodríguez, Roberto García y Ramón Valle** de la CGTRA, y **Luis Etchezar, Jorge Luján, Aldo Serrano y Ramón Baldassini**, por la CGT Azopardo.

La audiencia concluyó poco antes de las 20.30 y luego los sindicalistas concurrieron a la Sala de Periodistas de la Casa de Gobierno.

Las dos centrales obreras entregaron en esa reunión al presidente Bignone el memorial de cinco puntos que ya hicieron público y que reclama la incorporación del adicional de 800 pesos otorgado por decreto 2.284 al salario básico profesional.

Los otros puntos solicitan la convocatoria inmediata de las comisiones técnicas para la recomposición salarial, incremento de un 17 por ciento en los salarios reales correspondientes a este mes, adecuación de los ajustes a la real situación económica y derogación de las leyes de Asociaciones Gremiales y de Obras Sociales.

"No hemos encontrado ninguna respuesta", puntualizó

RECORD DE VOTACION MUNICIPAL: 66% PARA DATARMINI

La Junta Electoral que fiscalizó los recientes comicios en la Unión Obreros y Empleados Municipales, presidida por Amílcar Rojo, informó que la lista "Azul y Blanco" que encabezaron los dirigentes Patricio Datarmini y Amadeo Nolasco Genta obtuvo 44.539 votos (el 66% del padrón electoral), habiéndose emitido 365 votos en blanco y se anularon 14 sufragios.

Los dirigentes electos asumen hoy sus funciones en la sede sindical ubicada en Carlos Spegazzini 450.

● LA PARTICIPACION

El elevado porcentaje obtenido por la lista "Azul y Blanco" representó una clara demostración por parte de los trabajadores municipales metropolitanos de su inequívoca aspiración de recuperar el gremio luego de siete años de intervención militar, así como también su vocación democrática y participativa que lo ha llevado a ser un fiel exponente del movimiento organizado del cual forma parte.

● JUBILADOS

Los jubilados y pensionados que presentaron solicitud de eximición del impuesto de Alumbrado, Barrido y Limpieza en alguno de los Centros de Jubilados y que no tuvieran en su poder el comprobante oficial numerado, deberán presentar en Rivadavia 524, de 9 a 17, una copia del título de propiedad para concretar el trámite.

Las fechas para la presentación de títulos se establecieron por orden alfabético, según el siguiente detalle: hoy, apellidos que comiencen con "A", mañana, pasado mañana y el viernes, apellidos que comiencen con "B"; 3, 4, 5 y 6 de octubre, "C"; 7 y 10, "D", 11, "E"; 12 y 13, "F", 14, 17 y 18, "G" y "H", 19, 20 y 21, "I", "J", "K" y "L", 24, 25 y 26, "M", 27, "N" y "O", 28 y 30 y 1º de noviembre "P", 2, 3 y 4, "Q" y "R", 7, 8 y 9, "S" y 10, 11, 14 y 15 de noviembre para los apellidos que comiencen con las letras "T", "U", "V", "W", "X", "Y" y "Z".

● COBRAN JUBILADOS

A partir de hoy y hasta el 26 de octubre próximo percibirán la mensualidad correspondiente a setiembre los jubilados y pensionados de la ex Caja del Estado.

El próximo pago corresponderá a los jubilados con numeración par en la Caja de Trabajadores Autónomos.

Los pagos se llevarán a cabo en los lugares y horarios habituales a los que deberán concurrir los interesados llevando la debida documentación identificatoria.

SANATORIO GÜEMES: PERSONAL CONTINUA MEDIDAS DE FUERZA

En su octavo día, se mantiene la medida de fuerza que llevan adelante los 3.500 trabajadores del Sanatorio Metropolitano Güemes, en demanda de mejores pautas salariales y en protesta por despido de tres empleados.

La medida de acción directa, iniciada el martes último, no cuenta con el aval de la Asociación de Trabajadores de la Sanidad Argentina (ATSA), pero recibió un explícito respaldo de la CGT-RA que lidera Saúl Ubaldini.

Según lo señalaron los delegados de los trabajadores en conflicto, para deponer las medidas de acción gremial la condición es la reincorporación de los tres operarios.

Las mismas fuentes sostuvieron que una vez aceptada esa exigencia, los trabajadores aceptarían la participación de ATSA en la discusión de los demás reclamos.

NO LES PAGAN A 300 OBREROS DE LA CONSTRUCCION: INICIARON UN PARO

Unos 300 obreros de la construcción que se desempeñan en la obra ubicada en Sucre y Cazadores, donde la empresa DEMACO erige viviendas para el personal de Aeronáutica, iniciaron en la víspera un paro por tiempo indeterminado, en demanda del pago de la primera quincena de setiembre y los 400 pesos que establece el decreto 2284 del Poder Ejecutivo.

Los trabajadores cuentan con el respaldo de la seccional Capital de la UOCRA, cuyo titular, **Juan Alejo Farías**, se hizo presente ayer en la obra, en apoyo de la medida de acción directa en reclamo del pago de sueldos atrasados. Esa filial de la UOCRA efectúa gestiones en demanda de superar el diferendo, pero voceros de la entidad dieron cuenta de que "hasta el momento, ningún responsable de la empresa conversó con los dirigentes sindicales que representan al personal de la misma".

● CON HERMINIO IGLESIAS

En otro orden de cosas, el titular de la seccional Capital de la UOCRA, **Juan Alejo Farías**, acompañado por dirigentes de distintas seccionales del gremio de la provincia de Buenos Aires, mantuvo en la víspera una reunión con el candidato a gobernador bonaerense por el justicialismo, **Herminio Iglesias**, a quien comunicaron su respaldo total en su postulación como gobernador

● MEDIACION DE MIGUEL

Dirigentes de 64 seccionales de la UOCRA elevaron una carta documento al vicepresidente del Consejo Nacional Justicialista y titular de las 62 Organizaciones Gremiales, **Lorenzo Miguel**, pidiéndole su mediación en procura de "lograr la normalización definitiva de la UOCRA en un plazo inmediato.

Estos son los obreros que fueron echados y que ayer comenzaron una huelga de hambre frente al Obelisco.

COMENZO HUELGA DE HAMBRE

Ayer, a las 21, comenzó la huelga de hambre protagonizada por 10 trabajadores de la Standard Electric, dependiente de la International Telegraph and Telephone (ITT), que fueron despedidos de sus puestos y siguen cesantes pese a que los representantes de esa empresa multinacional ante el Ministerio de Trabajo admitieron que hay en dependencias de la organización fuentes de empleo suficientes para reincorporarlos.

Los trabajadores desocupados se reunieron a las 16 al pie del Obelisco, con la intención de iniciar allí y en ese momento su ayuno de protesta, pero la fuerte lluvia que caía en ese momento y la presencia de efectivos policiales impidieron que pudieran hacerlo, por lo que una hora más tarde se hicieron presentes en el local de la esquina de Rivadavia y Pasco donde funciona el Movimiento de Humanismo y Liberación

El acto ha sido inspirado como muestra de repudio a las autoridades y funcionarios "que habiendo tenido que tomar parte en este conflicto no han querido solucionarlo".

TELEFONICOS

Ultimátum por el Aumento de Sueldo

La Comisión Intersindical de Trabajadores de Telecomunicaciones aceptó ayer la propuesta del Ministerio de Trabajo de dejar sin efecto al menos provisoriamente las medidas de fuerza que habían planeado, en demanda de mejoras salariales.

● ULTIMO PLAZO

El nucleamiento sindical informó a través de un comunicado que el viernes, venidero a las 12 horas se vencerá el "último plazo" antes de reiniciar los reclamos. Ese día se reunirán nuevamente, representantes de la Comisión Técnica Consultiva salarial, la Secretaría de Comunicaciones, y los Ministerios de Trabajo y de Obras y Servicios Públicos.

El motivo de la nueva reunión obviamente será para establecer cuáles han sido las novedades y evaluar, a partir de ello, la política a seguir.

PELIGRA SALUD DEL OBRERO POR SUBA DE ARANCELES DEL INOS

Los aranceles fijados por el **Instituto Nacional de Obras Sociales (INOS)** aumentaron en los últimos dos meses en cerca del 43 por ciento, lo que sumado a la crítica situación salarial de los aportantes coloca a los gremios ante la perspectiva de reducir las prestaciones médico-asistenciales o dejar de pagar al ente mencionado, informaron fuentes sindicales.

La novedad sorprendió a los sindicalistas, que apenas tuvieron tiempo de encargar a los dirigentes que iban a entrevistar al presidente; **Reynaldo Bignone**, que reclamaran la derogación inmediata de la disposición.

El sector independiente de la **CGT-Azopardo**, que tiene entre sus líderes a **Enrique Venturini** (Electricistas Navales), solicitó a la conducción de esta central obrera que demande la inmediata suspensión de los aumentos.

Mediante un comunicado, se indicó que **"se ha asestado un nuevo mazazo a la atención médico-asistencial a los trabajadores a través de las obras sociales, con el nuevo incremento de aranceles fijado por el INOS, que fue del 25,9 para setiembre".**

Señala el documento que ese incremento, sumado al de agosto, que fue del 16,91 por ciento **"hacen imposible atender con los recursos actuales los requerimientos necesarios en las obras sociales".**

Destaca la nota que la situación se agrava porque **"con remuneraciones que han venido sufriendo un incremento del 12 por ciento, y con muchos trabajadores en imposibilidad de aportar porque están desocupados, es imposible atender los incrementos fijados por el INOS".**

FRACASAR EL DIALOGO

Deliberan las dos CGT

Ubaldini al referirse a los reclamos planteados en el memorial.

"Se ha conversado sobre los graves problemas que nos aquejan y por ende hemos buscado la solución para llegar en paz social a las elecciones", agregó.

"El señor presidente —acotó Ubaldini— ha encontrado justicia y razonabilidad en nuestras peticiones, pero desgraciadamente no ha comprometido ninguna solución".

"Por lo tanto —siguió diciendo— la CGTRA juntamente con los compañeros de la CGT Azopardo fijaremos la posición a adoptar".

Explicó luego que durante la audiencia "también se habló sobre la Ley de Asociaciones Profesionales, pero nuestro énfasis ha sido la cruel situación socio - económica

Dirigentes de la CGTRA y de la CGT - Azopardo comenzaron a esbozar ayer al mediodía el futuro accionar del movimiento obrero previendo un resultado insatisfactorio de su reunión con el presidente Reynaldo Bignone.

Sindicalistas de una y de otra central, almorzaron juntos ayer en la sede de la Federación de Obreros y Empleados de Correos y Telecomunicaciones.

Los dirigentes de las CGT, con Saúl Ubaldini a la cabeza, se retiran luego de dialogar "No nos dio respuestas satisfactorias", dijeron.

ALERTA DE CANILLITAS POR UN AVASALLAMIENTO

La comisión normalizadora del Sindicato de Vendedores de Diarios, Revistas y Afines declaró el estado de alerta y convocó a "un plan de lucha" para enfrentar lo que califica de "avasallamiento de los legítimos derechos" de los trabajadores del sector por parte de la empresa Baiter SA, concesionaria de la terminal de ómnibus de la ciudad de Buenos Aires.

Mediante un comunicado, el sindicato informó que emplazó a la empresa para que "deponga su actitud" y advirtió que se reserva "los derechos legales en defensa de los vendedores reconocidos por esta organización".

Los canillitas anunciaron que concretarán una movilización frente al Ministerio de Trabajo.

OTRA AMENAZA DE DOCENTES

Anuncian Paro por 48 Horas si no les Aumentan los Sueldos

El sector docente mantiene su petición originaria, en cuanto a los reclamos salariales y en tal sentido, el próximo jueves mantendrían una nueva reunión con las autoridades educacionales.

En el día de ayer, los dirigentes se entrevistaron con el ministro de Educación, y con los de Defensa e Interior, a fin de programar las bases de un acuerdo.

Sin embargo esta solicitud no se concretó y las entidades gremiales docentes (CTERA y UDA) se comprometieron a no efectuar nuevas medidas de fuerza hasta agotar el diálogo. En aras a un acuerdo definitivo, los docentes han postergado hasta pasado mañana, su aspiración de integrar la comisión tripartita encargada de buscar, las soluciones del caso.

Ante la posibilidad de un fracaso "las agrupaciones provinciales" convocarán a los cuerpos orgánicos de sus respectivas entidades para adoptar las medidas del futuro.

Se trataría de un paro de 48 horas la próxima semana, y su implementación sería oportunamente anunciada.

En cuanto al sueldo básico se refiere, los dirigentes negaron que se mantenga la posibilidad de $a 2.140 para el maestro que recién se inicia, sin olvidar que los docentes de la provincia exigen un sueldo mínimo de $a 3.000 mensuales.

Agregaron también que, de prolongarse esta situación, el deterioro constante de los salarios habrá de incidir para tomar una definición sobre el tema.

Pese a que la reunión de ayer, fue la tercera en la semana y no se logró una solución, los gremialistas sin embargo confían aún, en encontrar la solución que mejor se avecine a las demandas de los maestros.

Con relación a la demora en una respuesta oficial, fuentes sindicales la atribuyen a la necesidad del análisis de las propuestas que realizan los técnicos del Ministerio del Interior.

MINIMO NO IMPONIBLE

La Dirección General Impositiva (DGI), decidió incrementar **un 7,4 por ciento** el monto mínimo no imponible para la cuarta categoría del impuesto a las ganacias, que será en octubre de **8.549 pesos para los trabajadores solteros** y de **11.467 pesos para los casados con familia tipo.**

● GANANCIAS

Las ganancias no imponibles alcanzarán durante octubre a 4.023 pesos argentinos, a lo que deberá sumarse la deducción especial, que será en la oportunidad de 4.526 pesos argentinos, lo que arroja un total de 8.549 pesos, que será el mínimo no imponible

En el caso de los trabajadores casados con familia tipo deberá agregarse a ese monto 1.258 pesos por cónyuge y 830 por cada uno de los hijos, con lo que se obtiene la base no imponible de 11.467 pesos argentinos.

Lucha de Textiles y Choferes: Quieren Mejoras de Salarios

RESISTENCIA, 27 (De nuestro corresponsal).— El incumplimiento patronal de pagar los $a 400 acordados por el gobierno nacional a todos los asalariados, pone en peligro de paralización, a una planta industrial (textil) al decretar su personal, un paro a partir de mañana.

La decisión de los mil trabajadores de la firma Abraham Hermanos (desmontadora e hilandería) encierra un verdadero ultimatum dirigido a la patronal, a fin de obligarlos a que cumplan sus obligaciones salariales.

En tal sentido se subraya que los directivos de la firma, se excusaron de cumplir argumentando que atraviesan una difícil situación económica, la que se vería agravada, dijeron, por la persistencia de la actual conyuntura económica.

Destacaron asimismo que no solo adeudan los aumentos salariales, sino que también, los importes correspondientes a las multas que le impusiera el Ministerio de Trabajo.

● PARADOS

PARÁNA, 27 (De nuestro corresponsal).— Desde ayer vienen cumpliendo un paro —por tiempo indeterminado— los choferes y operarios del servicio público de pasajeros de esta ciudad. Demanda un mínimo básico de $a 3.000.

La gestión por evitar que se concretara la medida de acción directa fue encaminada por la sección Entre Ríos de la UTA.

La patronal sostiene para eximirse de las garantías, además de las causales ya mencionadas, que existen otras que obliga a agotar todas las instancias con relación, al reclamo laboral.

NORMAS PARA COBRAR LA PENSION

La Caja Nacional de Previsión de la Industria, Comercio y Actividades Civiles, recordó que en caso de fallecimiento del beneficiario, el apoderado o representante con poder para percibir haberes, debe comunicar el hecho en forma inmediata al organismo previsional.

En un comunicado expresa el organismo que se deberá acompañar también fotocopia del certificado de defunción.

Además, indica, que no corresponde cobrar haberes devengados o acreditados con posterioridad al fallecimiento del titular.

De haberlo efectuado, está obligado a restituirlos

CREDITOS

En el acto sin anticipo, Vaquería Camperas, Calzados, Conjuntos Deportivos, Empleados/as Publicos Municipales, Fuerzas Armadas Estatales, Ministerios, Bancarios

Traer recibo sueldo

Av. de Mayo 560 - Subsuelo

Capital - Tel: 34-5789

Creaciones "OSCAR"

Impuesto sobre los Ingresos Brutos

Categoría "A"
8vo. Anticipo
Año 1983 - Agosto
Vencimiento:
5 de octubre de 1983

Están comprendidos:

Grandes Contribuyentes:

- Aquellos que, en 1982 se hallaban comprendidos en esta categoría.
- Aquellos cuyos ingresos totales durante el año 1982 hayan superado los $a 1.800.000.
- Los responsables de albergues transitorios.
- Los contribuyentes sujetos al régimen de Convenio Multilateral.

Lugares de pago:

- Grandes Contribuyentes y Locales de albergue transitorio: Banco de la Ciudad de Buenos Aires, Casa Matriz y Sucursales, de 10 a 16.
- Contribuyentes comprendidos dentro del régimen de Convenio Multilateral: banco oficial de la jurisdicción donde hayan constituido **sede única** a efectos del pago. En Capital Federal el pago deberá efectuarse en el Banco de la Ciudad de Buenos Aires, Casa Matriz y Sucursales.
- Pago por correspondencia: únicamente para los pagos en término de Grandes Contribuyentes y Locales de albergue transitorio. Remitir la boleta de pago y cheque a favor de la Municipalidad de la Ciudad de Buenos Aires, no a la orden, a Casilla de Correo Nº 628 ó 638, 1000 Correo Central. A vuelta de correo le será remitido el comprobante de pago.

Consultas y retiro de formularios:

- Dirección General de Rentas, Viamonte 900, planta baja, sector "A", de 8 a 14.

Telam

Municipalidad de la Ciudad de Buenos Aires

APOYO ABSOLUTO A LUDER

Por Aclamación de la CGTRA y las 62

Ante dos mil quinientos delegados de todo el país, pertenecientes a la CGTRA y las 62 Organizaciones que brindaron "apoyo incondicional a la fórmula presidencial Italo Luder - Deolindo Bittel", los máximos dirigentes sindicales del peronismo y los mencionados cantidatos dieron comienzo a la participación activa de la rama gremial del movimiento en la campaña electoral. Los presentes, reunidos desde las 10 de la víspera en la Federación Argentina de Box, en Castro Barros 75 de Capital, aprobaron por aclamación un documento de la central obrera y de las 62 en el cual se afirma que es "irrevocable" la decisión de lograr "un objetivo prioritario: la consolidación de la democracia en la Argentina". Para ello, agrega el documento, es necesario establecer "una efectiva unidad nacional" en contra de "campañas desestabilizantes de la marcha hacia la institucionalización".

Los sindicalistas peronistas sostienen que "somos conscientes de la herencia de este proceso, hemos comprobado, una vez más, que toda dictadura es siempre antinacional y antipopular".

"Hoy como ayer —puntualiza el documento—, la independencia económica, la soberanía política y la justicia social son postulados irrenunciables de nuestra doctrina y de nuestra acción", pero "solo serán alcanzables si construimos una efectiva unidad nacional".

La fórmula. Los hombres de la fórmula peronista, Luder-Bittel, junto a Miguel y Ubaldini. Todo el apoyo obrero.

"Los trabajadores organizados —dice en otra parte el mensaje—, somos el principal escollo para la antidemocracia y para la antinación".

Es obvia alusión al Raúl Alfonsín, los sindicalistas expresan que "por ello se nos exigen permanentes exámenes de democracia, incluso de parte de algunos 'demócratas' que hasta ayer fueron amigos del Proceso y cuyos hombres siguen siendo hoy funcionarios del mismo".

● "ISABEL COMPARTE"

Al hablar ante los delegados, Lorenzo Miguel sostuvo que Isabel "comparte todo lo que se ha hecho" por la reorganización partidaria, al responder a "algunos que quieren hacer aparecer como si la señora no supiera lo que es el movimiento justicialista". El titular de las 62 y vicepresidente del PJ exhortó a "acompañar hasta las últimas consecuencias" la fórmula presidencial peronista, recordando que "para un argentino no hay nada mejor que un argentino", pero añadiendo que "si es peronista, mejor".

● LUDER

En su discurso, el candidato a la presidencia de la Nación por el PJ, doctor Italo Luder, señaló que "el país vive la crisis más profunda de su historia, no solo por el deterioro del cuadro económico, por el deterioro internacional, sino en el plano moral, por la corrupción de las minorías que usufructuaron el poder y que nos han colocado al borde de la disolución nacional".

El candidato prometió que, de ser gobierno, el peronismo procederá "de inmediato" a la "reactivación del aparato productivo", subrayando que para ello es "necesaria una recomposición de la política de ingresos, no solo porque para nosotros la justicia social es el punto fundamental de nuestra ubicación histórica, sino porque desde el punto de vista económico, no hay posibilidades de reactivar el aparato productivo".

Por último Luder criticó a quienes se oponen a "la participación del movimiento obrero en una sociedad moderna", calificando tal actitud de "regresiva".

CONTRAGOLPE DE ALFONSIN

Refutó a Críticas por Apoyo de un Partido del Proceso

SAN SALVADOR DE JUJUY, 27 (De nuestro corresponsal).— El doctor Raúl Alfonsín, candidato a presidente de la Nación por la Unión Cívica Radical, recibió en la víspera el apoyo formal de parte del Movimiento Popular Jujeño que lidera Horacio Guzmán, ocasión en la que desestimó las críticas que acerca de éste y otros apoyos le formulan sus contendores, al señalar que, si bien el doctor Guzmán estuvo ligado al Proceso de Reorganización Nacional, "más vinculado al Proceso está el almirante Massera, que dio su apoyo a otro partido", en obvia referencia al peronismo.

Es una jornada particularmente acti-, el líder radical visitó la planta siderúrgica de Altos Hornos Zapla, donde dialogó con obreros sobre las condiciones de trabajo y vivienda. También se reunió brevemente con el director del complejo, coronel Angel Gavetta y con el funcionario mayor Sarli, a quien le dijo "aquí se hace patria sin necesidad de ir al frente".

Alfonsín, que había llegado en horas de la mañana para continuar su gira por las provincias de noroeste, al mediodía almorzó con sus correligionarios del comité provincial y recibió una nota de los docentes, en la que le fueron planteados los problemas del gremio. Por la noche, el candidato viajó a la población de San Pedro, ubicada a 70 kilómetros de esta capital. Pero antes se reunió con Horacio Guzmán y su hija Cristina, dirigentes del Movimiento Popular Jujeño, organización que lo apoyará

El líder radical en su visita a Altos Hornos Zapla saluda a un obrero jujeño al recorrer la empresa.

● "NINGUN RECLAMO"

El doctor Víctor Martínez, compañero de fórmula de Alfonsín, comentó luego acerca del apoyo ofrecido por el MPJ a la UCR, que el mismo se planteó "sin hacer ningún reclamo, lo cual se comprueba en el hecho de que manifiestan su adhesión después de que se han oficializado las listas".

Alfonsín por su parte señaló que "criticamos a los Guzmán por sus posiciones anteriores", refiriéndose al apoyo que el MPJ le dio al gobierno militar, pero advirtió que "más vinculado al Proceso está el almirante Massera, que dio su apoyo a otro partido", que es el Justicialista. Por último Alfonsín advirtió que "son ellos los que no apoyan a nosotros y no el radicalismo al Movimiento Popular Jujeño".

Al abordar otros temas, el candidato radical aseguró que, el caso de ser gobierno, la UCR desconocerá la Ley de Amnistía recientemente promulgada y hará que "los militares sean llamados a los tribunales para las reparaciones civiles". Calificó a la mencionada ley de "gravísima equivocación".

Por último el líder radical aseguró que su gobierno "fortalecerá" las empresas del Estado.

FRIGERIO: EL MID LOGRA APOYO DE TRABAJADORES

PARANA, 27 (De nuestro corresponsal).— **"Oficialmente se incentiva la polarización"** de la ciudadanía para las elecciones del 30 de octubre, reiteró en esta ciudad el candidato presidencial del MID, **Rogelio Frigerio**, durante su gira proselitista por el interior del país. El dirigente político dijo que es un **"tremendo error"** acusar de fascistas a los sindicatos y las Fuerzas Armadas en conjunto, pues **"el fascismo se da en los países de gran concentración económica".**

Frigerio señaló que el **MID votará en el Colegio Electoral por sus propios candidatos si antes no se logra un acuerdo programático con otras fuerzas, y dijo que su agrupación "está ganando apoyo de sectores obreros".**

Antes de su partida con destino a esta ciudad, **Frigerio** recordó que el MID planteó oportunamente **"la necesidad de que el gobierno no se cruzara de brazos frente al problema de las inundaciones"**, y rechazó la idea de Bignone de que **"los fenómenos naturales constituyen una fuerza superior a la fuerza del hombre'**

Acerca de la deuda externa dijo que **"hemos recibido dinero para engordar al cerdo de la especulación internacional"**.

La Plataforma Justicialista

El candidato a senador por el Partido Justicialista, Juan José Taccone, aclaró que la presentación de la plataforma del partido se realizará posiblemente el viernes, a las 18.30, en un hotel céntrico.

La reunión, según comentó, se iba a efectuar hoy, pero un problema de tipo técnico, impidió que el acto se realice.

Sobre la plataforma electoral, que será base del programa de gobierno del Partido Justicialista expresó Taccone que "compete a todos los aspectos de la vida nacional argentina, observando incluso los coyunturales".

Desde el punto de vista de la democracia manifestó que será pluralista, "de respeto mutuo entre mayorías y minorías, las bases de la creación de un gobierno popular abierto, con la participación de todos los sectores".

P.A.M.I.

LLAMASE A LICITACION PUBLICA Nº 39/83 PARA LA IMPRESION DE "MANUALES INSTRUCTIVOS"

RECABAR INFORMACION EN: SUGERENCIA DE ABASTECIMIENTO - DIVISION BIENES Y SERVICIOS - CHACABUCO 271, 2º PISO - CAPITAL FEDERAL, DE LUNES A VIERNES, EN EL HORARIO DE 12 a 19.

VALOR DEL PLIEGO: $a 250. A ABONAR EN DIVISION TESORERIA, CHACABUCO 271, 2º PISO, CAPITAL FEDERAL, DE LUNES A VIERNES EN EL HORARIO DE 10 a 17.

APERTURA: 11-10-83
HORA: 14.00

MINISTERIO DE ACCION SOCIAL DE LA NACION, SUBSECRETARIA DE SEGURIDAD SOCIAL

INSTITUTO NACIONAL DE SERVICIOS SOCIALES PARA JUBILADOS Y PENSIONADOS

PROYECTO DE CALDAS VILLAR EN DEFENSA DE LOS INTELECTUALES

La defensa de los artistas, escritores y científicos, asumió el candidato a diputado por la Alianza Popular, doctor Jorge Caldas Villas. En ocasión de realizarse el funeral cívico tributado a Ulyses Petit de Murat, Caldas Villar anticipó alguna de sus iniciativas legislativas prioritarias, manifestando que ello constituía "el mejor homenaje para un luchador como Ulyses".

Sobre el particular dijo también que ninguna de las dos CGT defiende a los trabajadores intelectuales y reseñó cuáles habrían de ser una de sus primeras preocupaciones.

Esta referida a la adecuación, dijo, a "los nuevos tiempos de la cincuentenaria ley 11.723 (derechos del autor) así como concluir, agregó, con la peregrinación de la ley del libro y de la ley que reconoce a la SADE (Sociedad Argentina de Escritores) como la entidad recaudadora para los literatos y para los periodistas, de la misma forma que lo son Argentores y SADAIC en sus respectivos ámbitos, en resguardo de sus legítimos intereses".

Caldas Villar, denunció también que el despojo que viven los científicos, los artistas y los escritores se refleja dramáticamente, en lo que definió como de "pertinaz supresión de los recursos del Fondo Nacional de las Artes".

Sobre este último, expresó que es un modelo mundial de Banco para los Creadores en 1958, cuando los instituyó el presidente Pedro Eugenio Aramburu.

MARCHA DEL PI A PLAZA DE MAYO POR UN DIRIGENTE DESAPARECIDO

La Mesa Directiva del Comité Nacional del Partido Intransigente junto con distintas organizaciones defensoras de los derechos humanos convocaron a la marcha que ha de realizarse hoy a las 18, en reclamo de "la aparición con vida de Rubén Alvarez", dirigente salteño del PI desaparecido el viernes pasado.

Se iniciará en la Plaza de la República (Obelisco) y los manifestantes se dirigirán hacia el Ministerio del Interior, donde se entregará un petitorio.

En un comunicado dado a publicidad ayer, el PI expresó su "total y absoluto repudio a esta nueva afrenta de que es víctima la sociedad argentina". Seguidamente añade la nota que "este hecho, sumado a la sanción de la ley de Amnistía demuestra que la dictadura militar, hoy agonizante, está decidida a sembrar su retirada de terror para dificultar el tránsito hacia la institucionalización".

Han comprometido su participación en la marcha autoridades partidarias, miembros de la Asamblea Permanente por los Derechos Humanos, Comisión de familiares de detenidos - desaparecidos, Madres de Plaza de Mayo, Abuelas de Plaza de Mayo, y el Centro de Estudios Legales y Sociales.

El Partido Intransigente responsabilizó al presidente Bignone y a las Fuerzas Armadas "de lo que pueda pasarle a Alvarez", quien desapareció el 17 del corriente, luego de abordar un micro que de Salta se dirigió a Resistencia.

SEIS JOVENES EN HUELGA DE HAMBRE

RESISTENCIA, 27 (De nuestro corresponsal).— Un grupo de jóvenes inició esta mañana aquí una huelga de hambre para repudiar la desaparición de un dirigente del Partido Intransigente, mientras que en Presidencia Roque Sáenz Peña, un locutor despedido por una radioemisora local realiza igual protesta pacífica para apoyar el reclamo de que se lo reincorpore.

Los seis jóvenes, cuyos nombres no fueron suministrados, pertenecen a la Multipartidaria chaqueña, y cumplen la huelga de hambre en el atrio de la catedral local, para protestar por la desaparición del dirigente del Partido Intransigente de Salta, Rubén Alvarez.

Se Excluye Jurisdicción Militar Para Juzgar Delitos Subversivos

SE FIRMO LEY ANTITERRORISTA

CRONICA ha tenido acceso al proyecto de ley suscripto por el titular del Poder Ejecutivo Nacional con la finalidad de proveer **"un instrumento legal adecuado para la disuasión, control y represión penal de la delincuencia subversiva y terrorista"**, iniciativas acerca de la cual este diario anticipó información en sus ediciones de ayer.

De acuerdo con el mensaje que acompaña al texto del nuevo cuerpo normativo, éste **instaura un régimen judicial de investigación y juzgamiento de los delitos con motivación o finalidad subversiva o terrorista, fuera de la justicia castrense, y alcanza también a los delitos comunes conexos con aquellos.**

El proyecto de ley **excluye la jurisdicción militar para el tratamiento de los delitos subversivos cometidos por civiles, y expresa la obligación de reconocimiento médico de los detenidos cuando éstos entren y cuando salgan de las dependencias que intervengan en el caso.**

El texto del mensaje con que se elevó la iniciativa al presidente de la Nación que refrenda el ministro de Justicia, Lucas Lennon es el siguiente:

Excelentísimo señor Presidente de la Nación: Tenemos el honor de elevar al excelentísimo señor Presidente, el proyecto de Ley de Enjuiciamiento de Actividades Terroristas y Subversivas que **instaura un régimen judicial de investigación y juzgamiento de los delitos con motivación o finalidad subversiva o terrorista enunciados en el Código Penal, leyes penales complementarias, así como los previstos en el Código de Justicia Militar, en cuanto su juzgamiento no corresponde a la justicia castrense. También alcanza a los delitos comunes en tanto sean conexos en relación de medio a fin o cometidos con motivo de aquéllos.**

El cuerpo normativo cuya sanción se propugna, a la vez que **refuerza las facultades judiciales** y de la autoridad preventora en la faz investigativa **establece un procedimiento federal ágil con debido resguardo de los derechos individuales y la defensa de la persona a través del juicio oral en audiencia pública.**

En la necesaria defensa de los principios e instituciones políticas fundamentales de la Nación, el Estado de Derecho debe ser eficiente en la prevención y juzgamiento, asegurando al mismo tiempo los valores que está precisamente llamado a resguardar.

Se excluye la jurisdicción militar para el tratamiento de los delitos de naturaleza subversiva cometidos por civiles y, si bien se recurre a la colaboración de las fuerzas policiales y de seguridad para la instrucción del sumario de prevención, el proyecto (artículo 10) subraya que las mismas se desempeñarán como auxiliares del juez Federal.

El establecimiento de la directa responsabilidad de un oficial con jerarquía de jefe —como mínimo— en la adopción y ejecución de las medidas de prevención que el proyecto autoriza a tomar, sin perjuicio del efectivo conocimiento y control del juez Federal en turno respecto de las mismas, y **la obligación de someter a reconocimiento médico a los detenidos, tanto al ingreso como al egreso de las dependencias intervinientes,** constituyen una muestra de la finalidad de garantizar al máximo posible la intangibilidad personal.

En lo sustancial se organiza un procedimiento judicial a cargo del juez Federal respectivo en la etapa de instrucción y de las Cámaras Federales de Apelaciones, que constituyen la normal alzada del instructor, en fase de plenario y sentencia.

En las dos etapas del juicio se asegura la celeridad junto al ejercicio razonable de la defensa en juicio por parte de imputados y procesados. La oralidad en el procedimiento y la instancia única ante el tribunal colegiado siguen la orientación que ha dado la doctrina y la legislación en estos temas.

Con la sanción del proyecto que elevamos a consideración de VE la Nación podrá contar con un instrumento legal adecuado para la disuasión, control y represión penal de la delincuencia subversiva y terrorista y defender mejor así a las instituciones y los derechos que el régimen democrático garantiza a los habitantes del país. Dios guarde a Vuestra Excelencia.

REPUDIO A LA AMNISTIA FRENTE A LOS TRIBUNALES

La Asociación de Abogados de Buenos Aires y las **Madres de Plaza de Mayo** repudiaron ayer en el Palacio de Justicia la sanción de la Ley de Amnistía y anunciaron que plantearán se declare la inconstitucionalidad de esa norma legal mediante un recurso se informó en Tribunales.

Pasado el mediodía unas 2.000 personas se concentraron en el hall del Palacio de Justicia comenzaron a entonar cánticos contrarios a la Ley de Amnistía tanto se destacaba la presencia de las Madres de Plaza de Mayo por un gran cartel y por los pañuelos blancos en la cabeza.

Abrió el acto el presidente de la Asociación de Abogados, **Roberto Elías Salazar,** quien dijo que la entidad el 19 de agosto pasado se pronunció por el rechazo de la Ley de Amnistía y anunció que en el fuero Contencioso Administrativo se presentará un recurso para obtener una declaración de nulidad absoluta y de inconstitucionalidad.

El secretario general de la asociación, **Horacio Ricardo González,** dio lectura de una declaración sobre la Ley de Amnistía y dijo que su **"dictado es contrario a la voluntad expresa de todos los sectores de la comunidad nacional, siendo nulo el acto, de nulidad absoluta".**

González expresó que la ley **"carece de causa legítima y lícita, y conlleva un vicio de exceso o desviación del poder contrariando el propósito enunciado de servir a la pacificación nacional".**

ARRESTAN A TENIENTE CORONEL

El teniente coronel (RE) **Enrique Aníbal Solari,** que durante el pasado fin de semana reaccionó negativamente contra la ley de amnistía dictada por el gobierno, será sancionado con un arresto a cumplir en una unidad militar, afirmaron ayer fuentes del Comando en Jefe del Ejército.

La pena se aplicará en caso de que el militar retirado ratifique las declaraciones públicas que se le atribuyeron en varios medios de difusión, en las que criticó también la reciente renegociación de la deuda externa de **Aerolíneas Argentinas.**

De acuerdo con lo que se supo en círculos allegados al edificio "Libertador", la asesoría jurídica del arma inició ya el estudio de sus declaraciones, convocándolo en la víspera para ratificarlas o, en su defecto, rectificarlas.

Contribuciones provenientes del Abasto
4to. Trimestre
Vencimiento: 11 de octubre de 1983

Los permisionarios en la Capital Federal de:
- Concentración Dorrego, Sector Frutas y Sector Hortalizas.
- Concentración de Pescado.
- Centro de Abastecimientos Municipales.
- Ferias Francas.
- Mercados Municipales.

deben retirar las boletas para el pago correspondiente a la cuarta cuota trimestral del año 1983, antes de la fecha del vencimiento, en la Dirección General de Rentas, Viamonte 900, planta baja, sector "B", División Gravámenes Varios, de 8 a 14.

Lugares de pago:
- Hasta la fecha de vencimiento: Banco de la Ciudad de Buenos Aires, Casa Matriz y Sucursales.
- Después del vencimiento: presentarse en la Dirección General de Rentas, División Gravámenes Varios, a efectos de la aplicación de los recargos correspondientes para su posterior pago en el Banco de la Ciudad de Buenos Aires, Casa Matriz y Sucursales.

Telam

Municipalidad de la Ciudad de Buenos Aires

NEXO

PAPEL PRENSA: 500.000 toneladas producidas. 300 millones de dólares ahorrados.

A cinco años de su puesta en marcha, Papel Prensa S.A. es la primera industria elaboradora de papel para diarios en la Argentina, y una de las de mayor desarrollo tecnológico en toda América Latina.

Líder en proyección y magnitud del mercado editorial argentino, provee sus bobinas de papel a más del 95% de los diarios impresos en el país. En menos de un lustro, Papel Prensa S.A. alcanzó una producción de 500.000 toneladas, lo que se traduce en un ahorro de divisas para el país del orden de los 300.000.000 de dólares.

Papel Prensa ya tiene presencia internacional, exportando su producto, cuyas características técnicas responden a las más altas exigencias del mercado mundial.

HUMILDES, AZOTADOS

Más de Cien Evacuados por la Tormenta; Viviendas Destruidas

Los únicos privilegiados, los pibes, principales víctimas de la violenta tormenta que azotó a Buenos Aires ayer. En Florencio Varela, fueron evacuados y comen lo que pueden.

El avance de un frente frío sobre el norte de Buenos Aires, al encontrar una masa de aire muy húmeda y cálida, provocó el promediar la mañana de ayer una fuerte tormenta y una copiosa precipitación pluvial que provocó diversos trastornos. Hay más de cien evacuados.

Hubo también los "clásicos" coches abandonados en mitad de calles anegadas, trastornos en el buen funcionamiento de las líneas telefónicas cortes de luz y alteración de los semáforos.

Hubo también la necesidad de proceder a evacuar grupos familiares, en razón de que sus viviendas fueron afectadas por las aguas.

Así en Florencio Varela, un total de cincuenta vecinos debieron abandonar sus hogares cuando los desbordes de dos desagües de la ruta 2 alcanzaron sus casas, en el barrio "Villa Angélica".

Desde anoche, las familias se hallan alojadas en las instalaciones del club "El Nahuel" que fueron especialmente habilitadas para tal fin.

Allí los evacuados además de un techo y un lugar seco son atendidos en sus necesidades más apremiantes en materia de cobertura médica preventiva y alimentación, especialmente los menores. También se les ha proveído de ropa y frazadas.

● DESBORDE

Las constantes lluvias, causaron también no pocos inconvenientes en la localidad bonaerense de San Francisco Solano. En esta localidad los bomberos locales, advirtieron del peligro que podría generarse de producirse el desborde del arroyo Las Piedras, ubicado en el límite, entre La Florida y Solano.

En tal sentido se dieron las advertencias del caso, a los grupos familiares que tienen su asiento en el lugar para el caso de tener que abandonar sus casas y pertenencias en horas nocturnas.

● EN LA CAPITAL

El caudal de agua caída, hasta las 19 de ayer, un total de 36 milímetros se hizo registro también en el pleno centro de la Capital Federal.

La capacidad deficiente de las bocas de tormenta, fue el motivo para que barrios enteros estuviesen cubiertos. Así por ejemplo, en la calle Rivadavia, a la altura de plaza Congreso, podía denominarse sin duda alguna como un "lago".

Idéntico aspecto ofrecía, hasta las primeras horas de la mañana de hoy La Boca y Barracas.

● TEMPORAL

LA PLATA, 27 (De nuestro corresponsal).— Un violento temporal se hizo sentir sobre la ciudad, pasado el mediodía de ayer. Se registraron calles anegadas, cortes de energía y la interrupción en los servicios telefónicos. No hubo que lamentar víctimas

EL ALFONSINAZO EN FERRO.

RA
RAUL ALFONSIN

EL VIERNES 30 A LAS 19 HS.

Hablarán

FERNANDO DE LA RUA

RAUL ALFONSIN

...Y TAMBIEN POR

Olla Popular Frente a Kanmar; Piden Freno

Uno de los tantos rostros de la crisis que atraviesa el país pudo observarse ayer y hoy frente a las puertas de la empresa Kanmar, donde familias que compraron terrenos para viviendas humildes se ven imposibilitados de pagar las cuotas debido a la indexación imperante, corriendo de esta forma el riesgo de perder sus casas. A pesar del mal tiempo, los manifestantes pasaron la noche en el lugar e instalaron una olla popular. Carteles con leyendas tales como **"Nuestras familias pasan hambre"** y **"Sáquennos la soga del cuello"** podían observarse en medio de voces de indignación que están destinadas a pedir una solución a las autoridades nacionales.

Los episodios se registraron en la avenida Rivadavia 3855, donde se encuentran las oficinas de Kanmar. Las personas que llegaron hasta allí pertenecen al barrio La Colina, situado en la localidad bonaerense de Monte Grande. Había hombres, mujeres y gran cantidad de niños, todos ateridos de frío y mojados por la lluvia.

● DESESPERADOS

Un vocero del grupo puntualizó: **"Estamos abonando cuotas cuyo valor alcanza los 11 pesos argentinos y al iniciarse el pago era de 130 pesos argentinos. Nadie puede afrontar esta situación. Sentimos desesperación y temor de quedarnos sin techo".**

En su mayoría, son los que más sufren. Se realiza una concentración y olla popular frente a Kanmar por la indexación.

La olla popular está en marcha. La prepara una mujer para alimentar a las humildes familias azotadas por la indexación

POR LA NATURALEZA

Para colmo, la naturaleza también se ensañó con los pobres. Más de 100 evacuados en Florencio Varela por la violenta tormenta. Mate cocido y pan para vencer el hambre.

UN TORNADO CASTIGO A EZPELETA

Un tornado de inusitada violencia destruyó dos viviendas y produjo numerosas voladuras de techos en la zona comprendida por las calles Tupungato, Atuel y Gualeguay de Ezpeleta, localidad del sur del Gran Buenos Aires.

El fenómeno se registró en la víspera, cerca de las 12.30, y por momentos fue acompañado de intensas precipitaciones que dificultaron la tarea de los bomberos.

● **SIN VICTIMAS**

Vecinos del lugar puntualizaron que por lo menos dos viviendas quedaron destruídas, aunque sus moradores, afortunadamente, no sufrieron daños. Actuaron bomberos del cuartel central de la localidad de Quilmes.

LA INDEXACION

al Aumento de las Cuotas por Terrenitos

En medio del día nublado se instaló allí una olla popular, principalmente para preparar la leche de la enorme cantidad de menores que estaban en el lugar. Esto se rubricaba con un cartel que rezaba **"Colabore con la olla popular para los vecinos del barrio La Colina"**. Otras pancartas decían: **"Queremos cuotas fijas"** o bien **"Hay que acabar con la indexación"**.

● **UNA REUNION**

Según trascendió para hoy a la tarde existiría la posibilidad de celebrar una reunión entre las partes en conflicto para tratar de llegar a una solución que se efectivizaría en la Casa de la Provincia de Callao al 200.

● **BRINDARON AYUDA**

El barrio de Almagro se vio de esta forma conmocionado por la situación que padecen los habitantes del citado barrio del Gran Buenos Aires. Muchas señoras de la zona sintieron compasión por todos esos niños que pasaron una noche a la intemperie bajo la lluvia y que se ven amenazados de quedarse sin hogar, por esta razón no faltó leche en la olla popular ni tampoco pan, donativos estos que ofrecieron los habitantes del lugar con el propósito de paliar aunque más no fuera momentáneamente el dramático cuadro ofrecido por los manifestantes.

"Solo queremos que nos saquen la soga del cuello", piden los humildes ante Kanmar. Compraron terrenos para poder vivir y ahora los están "matando" con la indexación.

TV COLOR
Ctdo. $a 6.800.-
Téngalo en 48 Cuotas fijas de:
$a 300.-
int. a venc. 51% t/financ. $a 14.400.-
MALABIA 859 BANFIELD
Col. 79 S. Vicente S. José

T.V. COLOR
Súmese al Plan de Ahorro Previo.
Tenga su Hitachi
por sorteo o licitación en 40 cuotas ajustables de
$a 194,88
Administra Coordinadora Color S A de Ahorro para Fines Determinados
Vigente Septiembre'83
HIT PLAN
Av. Corrientes 654

Impuesto a la Radicación de Vehículos

3ra. Cuota

Vencimiento	Patente
6.10.83	C 000.001 al C 600.000
13.10.83	C 600.001 al C 900.000
20.10.83	C 900.001 en adelante y restantes jurisdicciones radicadas en la Capital Federal.

Si el comprobante para el pago de la 3ra. Cuota exhibe la leyenda "CON INFRACCIONES JUZGAMIENTO", deberá presentar la constancia, expedida por la Justicia Municipal de Faltas, que no registra actas pendientes de juzgamiento, en el momento de abonar el gravamen.
En los casos en que la boleta contenga la leyenda "TIENE INFRACCIONES PENDIENTES" deberá concurrir a la Dirección Administrativa de Infracciones, Carlos Pellegrini 213, a fin de cancelarlas y obtener la constancia respectiva para poder abonar la patente.

Lugares de pago:

Hasta la fecha de vencimiento:
- En las instituciones bancarias autorizadas a percibir los impuestos municipales de la Capital Federal, en efectivo o en cheque.
- En la Caja Nacional de Ahorro y Seguro, mediante cheque postal.
- Por correspondencia, remitiendo la boleta para el pago con cheque a favor de la Muncipalidad de la Ciudad de Buenos Aires, no a la orden, a Casilla de Correo Nº 628 ó 638, 1000 Correo Central, indicando al dorso del mismo el número de la/s chapa/s que se abona/n.

Pagos fuera de término:
- Hasta 30 días corridos después del vencimiento, con los mismos comprobantes, deberá abonar exclusivamente en el Banco de la Ciudad de Buenos Aires, Casa Matriz y Sucursales.
- Vencido el plazo de 30 días corridos, deberá concurrir a la Dirección General de Rentas, Departamentos Automotores y Gravámenes Varios, Viamonte 900, planta baja, sector "B", de 8 a 14, a fin de que se le extienda un nuevo comprobante de pago, presentando el último recibo de patente, Título o Cédula del Automotor.

NOTA:
Todo vehículo por el que se haya abonado el "Alta 0 Km" en el curso del año 1983, ya tiene el total de su patente paga por el corriente año.

Municipalidad de la Ciudad de Buenos Aires

Telam

EXHUMAN CADAVERES DE

• Eran 30 y Fueron Previamente Fusilados

El juez doctor Gallo recibe datos de un colaborador y luego dio la orden de comenzar a abrir las tumbas en el cementerio de Derqui. Se reabrió así el caso de Pilar.

Tres cadáveres N.N. fueron exhumados ayer en el cementerio bonaerense de Derqui, correspondiendo los mismos a los 30 cuerpos que maniatados, fusilados y luego dinamitados aparecieron el 21 de agosto de 1976 en las proximidades de la localidad de Fátima en la provincia de Buenos Aires, según informaron las autoridades.

La exhumación de los tres cadáveres se realizó a partir de las 10.30 de ayer en el cementerio de Derqui, por orden del juez Federal, Orlando J. Gallo, quien se hizo presente en compañía de su secretario Orlando Bosca, familiares de los desaparecidos, el comisario de la localidad de Pilar y personal del cementerio.

En dicho cementerio en uno de los sectores más apartados, según relató a CRONICA —único medio en el lugar—, la encargada Silvia Isabel Kozuh, "fueron enterrados y allí están todavía, 33 cadáveres, la mayoría sin identificación, es decir N.N., y tengo entendido que 30 son los que fusilaron y luego dinamitaron en Fátima, una localidad cercana a Pilar".

Continuando con su relato, explicó que el miércoles de la semana pasado había recibido una comunicación del juez Federal Orlando Gallo, con jurisdicción en Mercedes, provincia de Buenos Aires, informándole que para el lunes 26 a las 9.30 se procedería a la exhumación de tres cadáveres N.N. a pedido de familiares de desaparecidos a fin de su identificación.

Los familiares de los desaparecidos en 1976, comenzaron a llegar al cementerio de Derqui desde horas tempranas, relatando a CRONICA, las circunstancias vividas desde el día de la desaparición a la fecha. Según la señora Yolanda, esposa del desaparecido Angel Osvaldo Leiva, residente de la localidad bonaerense de Pablo Nogués, obrero de la fábrica Bendix, secuestrado de su hogar el 16 de julio de 1976, "todo comenzó cuando eran casi la una de la madrugada".

Visiblemente confundida, quebrada por el llanto y en compañía de su hija Graciela Rosa, de 18 años, la señora Leiva, fue reconstruyendo los hechos ocurridos la noche del 16 de julio de 1976. "Mi esposo estaba haciendo el turno de tarde, así que llegó a eso de las 23, comimos y nos acostamos. Serían más o menos la una de la madrugada y comenzamos a escuchar un intenso tiroteo y gritos. Eran los del vecino a quien le habían derribado la puerta y por poco no le matan a un bebé de días".

Nosotros escuchamos al vecino gritar: ¡Don Leiva! ¡Don Leiva!, y otras voces que le preguntaban, ¿quién es don Leiva? Me di cuenta que no sabían a quién buscaban, porque cuando entraron a casa le preguntaron a mi esposo cómo se llamaba y de qué trabajaba".

● TODOS DE CIVIL

El relato de madre e hija, se completa pormenorizando que: "Eran varios hombres, todos de civil, a casa entraron 6 u 8 y no les vi la cara porque enseguida me tiraron boca abajo". Por su parte, la hija Graciela Rosa que en ese entonces tenía 11 años y "mi hermanito Raúl 7 —dijo— salimos asustados a ver qué pasaba. Ahí fue cuando uno de los hombres nos preguntó quiénes éramos y acto seguido apuntándonos con una ametralladora nos dijo que siguiéramos durmiendo tranquilos".

EL HORROR, HACE 7 AÑOS

"Se Escucharon Detonaciones y Luego una Tremenda Explosión"

En nuestras ediciones del 21 de agosto de 1976, informábamos sobre la aparición de 30 cadáveres en una zona solitaria en las afueras de Pilar. De acuerdo a los testimonios de los vecinos, éstos señalaron que a la madrugada escucharon detonaciones de armas de fuego. Los disparos se sucedieron por espacio de unos veinte minutos aproximadamente. Instantes después se produjo una fuerte explosión que fue oída hasta una distancia de tres kilómetros.

Según el relato de un tambero del lugar, el hecho se produjo aproximadamente a las 3 de la madrugada, pues lo despertaron algunos ruidos desusados en la zona habitualmente cubierta de silencio.

La zona del macabro hallazgo está ubicada entre los ramales de los ferrocarriles Urquiza y San Martín, siendo con precisión el lugar que indica el kilómetro 64 de la ruta a Pilar. Poco después de la explosión, un grupo de obreros que se dirigía a un horno de ladrillos, cercano a la parada Santa Coloma, del San Martín, descubrió los cadáveres destrozados de treinta personas en un terreno descampado, diseminados en un radio aproximado de cien metros, cercano a un criadero de aves.

"De acuerdo a las versiones proporcionadas por los mismos obreros, se trataría de los cuerpos de personas jóvenes en su mayoría, entre las que se encontraban varias mujeres. Al parecer las víctimas, antes de ser dinamitadas, habían sido acribilladas a balazos y muchas de ellas se encontraban con las manos atadas. De acuerdo con otra versión no confirmada, los autores del sangriento hecho habrían dejado un cartel en el que se indicaría la filiación extremista de los asesinados", finalizaba nuestra crónica de esa fecha.

También los demás medios de esta Capital dijeron hace siete años detallando el hecho, que "treinta presuntos terroristas, entre ellos varias mujeres, aparecieron muertos a balazos y sus cadáveres volados con explosivos en un paraje despoblado, denominado Fátima, situado en el municipio de Pilar".

"Algunos vecinos—se acotaba— dijeron haber escuchado el ruido de los motores de varios vehículos que iban a mucha velocidad, e incluso el de un camión

Los restos de los dinamitados en Pilar fueron sacados cuidadosamente de los ataúdes en presencia de policías.

FUE DENUNCIADO EL FUNCIONAMIENTO DE CAMPO CLANDESTINO DE DETENCION

La agencia Diarios y Noticias (DYN), a cuyos servicios se encuentra abonada CRONICA, distribuyó ayer la siguiente información: "El juez Federal de San Martín, **Luis Angel Córdoba**, comprobó la existencia de elementos coincidentes con la denuncia del funcionamiento de un **"campo clandestino de detención"** durante los primeros años del actual gobierno militar, en dependencias de la Policía Federal, ubicadas en el edificio de **Avenida Olivera y Ramón Falcón**, de esta Capital, actualmente destinadas a mantenimiento de automotores de esa repartición, informó ayer el Centro de Estudios Legales y Sociales (CELS)".

El magistrado, acompañado por el secretario **Miguel Ambrosio** y los abogados **Marcelo Parrilli**, del CELS y **Horacio Méndez Carreras**, efectuó un allanamiento del lugar, del cual se sacaron fotografías en las que se puede comprobar la existencia de construcciones nuevas, aparentemente realizadas para disimular la existencia del campo, gruesos enrejados y ventanas y puertas, que carecerían de objetivo en una dependencia para automóviles

Según se denunció ante la Comisión Interamericana de Derechos Humanos y **"Amnesty International"** oportunamente, en ese lugar habría funcionado el campo de concetración llamado **"Olimpo"**, administrado por sectores del Ejército y de cuya fundación el CELS responsabiliza al entonces mayor de esta fuerza, **Federico Minicucci**.

Añade el CELS que el lugar **"fue desmantelado antes de la visita de la comisión"** de la OEA en 1979 y se agregó que **"durante la inspección judicial** —en la que se extrajeron más de 20 fotografías— **pudo comprobarse la existencia de enrejados y construcciones que dan la idea precisa del funcionamiento en el lugar de un centro de detención".**

La entidad indica que **"la disposición de los edificios, sus dimensiones y formas, coinciden con lo expuesto por Horacio Cid de la Paz y Oscar González a Amnistía Internacional en 1980"**, personas que **"estuvieron detenidas en ese campo y luego fueron liberadas".**

Durante la visita del juez al lugar, se labró un acta en la que se indica que el magistrado fue atendido por el comisario **Roberto Mario Almarza**, a quien se impuso de la orden de allanamiento impartida por el juez Federal **Eduardo Daffis Niklison**.

Córdoba y sus ayudantes investigan en ese momento la privación ilegítima de la libertad de Giorgi. Giorgi, a quien representaba el abogado Méndez Carrera, y se indicó que Giorgi habría estado detenido **"ilegalmente en ese lugar durante el año 1978, en que fue secuestrado dentro del predio mismo del Instituto Nacional de Tecnología Industrial (INTI), sito en la localidad de San Martín"**, agregó el CELS.

En el acta se indica que el lugar que según las denuncias habría servido de campo de detención, **"se encuentra delimitado por un tapial lateral encalado de aproximadamente cuatro metros con cincuenta centímetros"** y que **"esa construcción, en relación con el resto, es notoriamente más moderna".**

El comisario Almarza, según el acta, informó que la zona sirve de **"vestuarios y dormitorios del personal, cosa que ocurre desde fines o mediados de 1979".** La visita de la comisión de la OEA se produjo en septiembre de ese año.

Agrega el acta judicial que se ha constatado **"la presencia en ventanas de hierros torcionados horizontales y rejas en algunos casos, colocadas en la parte exterior de estas últimas".**

PROCEDIMIENTO EN CORDOBA

CORDOBA, 27 (De nuestro corresponsal).— Efectivos de la Policía Federal, habrían detenido a dos personas que viajaban en un vehículo transportando armas de distinto calibre, un radio transmisor de largo alcance y credenciales y otros documentos de identidad, según trascendió.

Extraoficialmente, se supo que el procedimiento lo realizó la Policía Federal en las proximidades de Cruz del Eje (150 kilómetros al norte de esta ciudad).

La versión aclara que se detuvo a dos sujetos que se trasladaban en un Ford Falcon gris, en el que transportaban armas de distinto calibre y un radiotranmisor para efectuar comunicaciones a gran distancia.

Uno de los sujetos se llamaría Niz o Nilz y tendrían, ambos, documentación que los acreditaba como inspectores de migraciones que expide el Ministerio del Interior, dos cédulas de identidad y dos carnets de periodistas profesionales en blanco.

Las averiguaciones realizadas en la sede de la Policía Federal local, no dieron resultado pues se mantiene un estricto hermetismo.

DINAMITADOS EN PILAR

El Juez Accedió a Pedido de Familiares

"Lo último que escuché —detalló la señora Leiva—, fue la orden que le dieron a mi esposo. ¡Vestite pronto! que te vamos a llevar. ¿Adónde? Le pregunté a uno de los que más hablaba, contestándome. Lo llevamos al sargento 1º para ver si es el extremista que buscamos".

Volviendo sobre los detalles de su angustiada vida, la señora de Leiva confesó que ella "desde hace ya bastante tiempo, lo di por muerto a mi marido". Por su parte, la joven hija, dijo que no pensaba como la madre. "Yo todavía tengo esperanza de que papá esté vivo", en clara alusión a la exhumación que se iba a llevar a cabo instantes después y que la misma arrojara que no era su padre el muerto allí enterrado.

Avanzando en los múltiples pormenores que rodean el hecho, madre e hija continuaron: "Hay cosas que no se explican, cómo puede ser que después de tantos años, nos halla llegado una carta a nombre de mi esposo para que se presente al juzgado de Mercedes, mientras que desde el día que desapareció, nunca pudimos tener una sola referencia de lo que había pasado.

Referente a la búsqueda iniciada por los Leiva para tener noticias del jefe de la familia, acotaron que habían concretado todas las medidas desde la presentación del hábeas corpus, al cual contestó el ministro del Interior, que el Poder Ejecutivo no tenía nada que informar, hasta las gestiones "que hicieron nuestros parientes que pertenecen a Ejército y Marina, pero no obstante ello, tampoco nada pudieron averiguar".

● CAVAN TUMBAS

En cuanto a los trabajos de exhumación, comenzaron pasadas las 10 de la mañana, procediendo tres sepultureros a cavar las tumbas, cuyo número identificatorio tuvo que ser buscado en los registros del cementerio, ya que solamente una de ellas se encontraba señalizada.

Dichas tumbas se encuentran en el sector 8, sección 6-4 del cementerio de Derqui, y la que ya había sido identificada correspondía al número 28, rezando el nombre de Alberto E. Comas, cuyo único familiar presente, en este caso su esposa, prefirió no hacer ningún tipo de declaración periodística.

La misma actitud, adoptaron los familiares del tercer desaparecido, cuya única referencia brindada fue la que indicaba que se trataba de un hombre cuyo apellido es el de Alzogaray. De todas formas y no obstante el silencio que prefirieron los familiares de los desaparecidos, actitud respetada por este cronista, trascendieron algunos detalles que tornan aún más patético el suceso del 21 de agosto de 1976 cuando aparecen fusilados y dinamitados los cadáveres de 30 personas.

En cuanto a los detalles de los exhumados, los familiares de Alzogaray, refirieron al juez Federal Orlando Gallo, "que una de las posibilidades de reconocimiento estaba dada por faltarle una pierna, la izquierda al desaparecido y utilizar —obviamente en aquellas circunstancias— muletas".

Por su parte la señora de Alberto E. Comas, pidió se midieran los restos del cadáver y se analizaran las piezas dentales. "Mi esposo era alto, y tenía muchos trabajos en la boca". A su vez, la esposa e hija de Leiva, manejan la posibilidad de su reconocimiento", por un colmillo superpuesto, que el dentista —dijeron—, le había aconsejado no se sacara".

En plena tarea y bajo la atenta mirada del magistrado y de los familiares, empleados del cementerio se aprestan a sacar los ataúdes que corresponden a los dinamitados.

INCONSTITUCIONAL

Planteamiento de Abogado por Ley de Amnistía

La inconstitucionalidad de la ley de amnistía recientemente sancionada por el Poder Ejecutivo fue planteada por el abogado defensor del historiador José María Rosa, el letrado Alberto González Arzac, señalando que su dictado en esa causa "lesiona la garantía de defensa en juicio".

El historiador José María Rosa fue querellado por los tres comandantes en Jefe de las Fuerzas Armadas, general Cristino Nicolaides, Brigadier general Augusto Hughes y almirante Rubén Franco porque en la revista "Línea" en una editorial dijo que ciertos jefes militares eran subversivos y corruptos".

Esa querella se tramita actualmente en el juzgado federal del doctor Siro M. A. de Martini, secretaría del Dr. Fernando Ramírez, con la necesidad de que se pruebe la verdad de la imputación lanzada por el historiador.

Se señaló que la excepción de la prueba de la verdad a la que se acogió el historiador en un derecho que ahora resulta violado por la ley de amnistía en su artículo 5, en cuanto dispone que los comandantes en Jefe, en este caso no podrán ser interrogados, investigados, citados a comparecer por imputaciones o sospechas de haber cometido delitos o participados en acciones que describe la ley en su artículo 1º.

El letrado dijo que "esto equivale a negar la prueba de la verdad por parte de esta defensa y en este juicio".

"El régimen militar reconoce por ley que, en su seno, ha existido delincuencia, mientras sus comandantes en Jefe querellan en esta causa a quien denunció tales anomalías y constituye una anormalidad inadmisible que se prohíba a esta defensa probar la verdad.

Asimismo el letrado puntualiza una serie de defectos formales y de fondo que contiene la ley de amnistía destacando "su profunda inmoralidad" que surge de la naturaleza arbitraria que tiene la "autoexculpación", contraria al principio general del derecho.

Asimismo se destaca que es irrazonable al punto que crea discriminaciones no acorde con la igualdad ante la ley.

UNION DE ARTISTAS DE VARIEDADES

DENUNCIAN A VILLAVEIRAN

El apoderado de la Lista Celeste y Blanca que resultó ganadora en el último comicio electoral de la Unión Argentina de Artistas de Variedades denunciaron al ministro de Trabajo Héctor Villaveirán porque no reconoció ese acto y negó la posesión a la agrupación triunfante de la entidad gremial.

En la denuncia presentada ante el juez Federal Oscar Mario Salvi se solicita que judicialmente se intime al candidato radical a la presidencia de la Nación Raúl Alfonsín a presentar las pruebas que tiene sobre el denominado pacto sindical militar.

En el escrito se destaca que "los antecedentes del hecho denunciado está constituido por numerosas irregularidades que se constataron en el proceder del Ministerio de Trabajo, desde hace más de un año y medio, en el proceso electoral que venimos soportando estoicamente en la Unión Argentina de Artistas de Variedades".

Aclaró que de ser ciertas las denuncias de Alfonsín afectarían gravemente no solamente a nuestra lista y a nuestro gremio, sino a todo el país.

● PRUEBAS

Como Alfonsín dice tener pruebas de ese pacto que tanto daño causará a los sindicatos se requiere que el juez intime al candidato radical para que presente las preubas prometidas y que sumarían más de una docena.

El apoderado Juan Luis Lostri expresó que "semejantes manifestaciones de Alfonsín en cuanto a que tiene las pruebas implican una denuncia pública y reiterada de la comisión de graves delitos públicos, como incumplimiento a los deberes de funcionarios públicos, malversación de fondos, cohecho, abuso de autoridad etcétera".

ELVA ROULET

UNA MUJER PARA ENTENDER SUS NECESIDADES.
UNA GOBERNANTE PARA RESOLVERLAS.

U.C.R.

ARMENDARIZ-ROULET

REAGAN ES UN GRAN MENTIROSO, SEGUN LOS RUSOS

MOSCU, 27 (DPA).— La Unión Soviética calificó el discurso pronunciado ayer por el presidente norteamericano Ronald Reagan ante la Asamblea General de la ONU como "burda tergiversación de hechos por todos conocidos, demagogia y lleno de flagrantes mentiras".

Reagan pretendió probar lo indemostrable, y en especial que su política, que impulsa el armamentismo mundial y hace cada vez más preparativos para una guerra, supuestamente concuerda con la Carta de las Naciones Unidas y la causa de la paz, dice un comentario de la agencia informativa soviética (TASS) difundido anoche.

TASS no dedica ni una sola palabra a las propuestas de desarme lanzadas por Reagan en su discurso.

El empleo cada vez mayor de la violencia, sobre el cual Reagan hipócritamente se queja, es antes que nada el resultado de las "iniciativas" del gobierno norteamericano, que ha hecho de la violencia su política, añade el comentario.

Agrega que el discurso de Reagan es un nuevo burdo intento de confundir a la opinión pública y ocultar el agresivo espíritu imperialista de la política exterior de Estados Unidos.

Las "voces" que da Reagan sobre su lealtad a los objetivos de las Naciones Unidas y su Carta despiertan más bien la sensación de un burdo intento de disculparse de los ataques públicos que representantes norteamericanos ante la ONU, respaldados por Reagan mismo, han lanzado contra la organización internacional, según TASS.

La Unión Soviética rechazó ya la semana pasada como "inaceptables" las nuevas propuestas de desarme de Estados Unidos, y, según otro comentario de la agencia informativa soviética, la "nueva e importante propuesta" huele fuertemente a "la vieja y odiada seudo opción Cero".

En la nueva propuesta puede verse los contornos del viejo concepto norteamericano de una guerra atómica limitada a Europa, agrega.

APOYO A LUCHA DE URUGUAYOS

Marcha en Buenos Aires por los Desaparecidos y Para el Restablecimiento de la Libertad

Con la presencia del Premio Nobel de la Paz, **Adolfo Pérez Esquivel,** y la adhesión de numerosas agrupaciones políticas, gremiales y defensoras de los Derechos Humanos, se llevó a cabo ayer por la tarde un acto frente a la Embajada de Uruguay en Buenos Aires, del que participaron unas 300 personas, las que se asociaron a la **"Segunda Jornada Nacional de Protesta"** efectuada el domingo en el país hermano. Los manifestantes fueron controlados por un apreciable dispositivo policial pero no se registraron incidentes de ningún tipo. Durante el acto se escucharon duras consignas contra la dictadura militar uruguaya y se abogó —en un discurso— por la democratización de todos los países latinoamericanos.

Pérez Esquivel habla a la multitud congregada en las inmediaciones de la embajada del Uruguay en Argentina.

La demostración se inició a las 18.30 en la plaza ubicada en Las Heras y Pueyrredón, de esta Capital, lugar donde confluyeron numerosos contingentes de residentes uruguayos en nuestro país, así como miembros de diversas entidades locales que pregonan la defensa de los derechos humanos y militantes de algunos partidos políticos.

Por medio de un megáfono, uno de los organizadores del acto fue dando a conocer las adhesiones a la marcha, entre las que pudieron contarse las de: **Madres de Procesados por la Justicia Militar Uruguaya; Central de Trabajadores del Uruguay; Comité de Familiares de Procesados por la Justicia Militar del Uruguay; Madres de Uruguayos Desaparecidos en la Argentina; Movimiento al Socialismo (MAS); Partido Obrero; Servicio de Paz y Justicia; Comité de Familiares de Presos y Desaparecidos; Partido por las Víctimas del Uruguay y Partido Comunista Uruguayo.**

Leídas las adhesiones, un representante de los residentes orientales en la Argentina hizo uso de la palabra (**no se identificó**) expresando entre otras cosas que **"esta marcha se hace por los 120 uruguayos desaparecidos en esta tierra, por los casi 200 desaparecidos en nuestra patria y por los 3.000 presos políticos que desde hace diez años sufren tormento en las cárceles de la dictadura que oprime a nuestro pueblo".**

También agradeció a las entidades argentinas que participaban del acto denominado **"Solidaridad con el Pueblo Uruguayo en Lucha"**

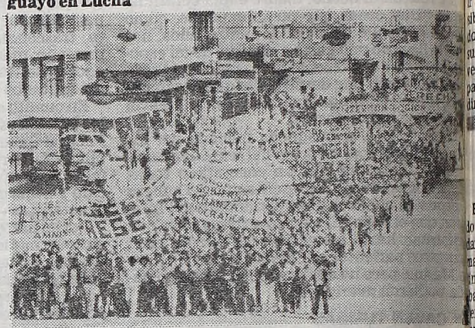

Una vista de las multitudinarias manifestaciones realizadas en Montevideo para protestar por la dictadura.

PERU: INICIARON PARO CONTRA EL GOBIERNO

LIMA, 27 (UPI).— Un paro nacional convocado para protestar contra la política económica del gobierno se inició hoy parcialmente, mientras numerosos efectivos policiales se desplegaban en esta capital para evitar disturbios.

Informes radiales indicaron que una persona que llevaba dinamita fue muerta a balazos por la policía en el distrito de Condevilla, luego que rehusó entregarse a los agentes. La policía no confirmó de inmediato la información.

El transporte en LIma era escaso en las primeras horas de la mañana, especialmente en las horas periféricas, y los ómnibus que circulaban lo hacían con resguardo de policías.

En algunos puntos centenares de personas caminaban por las calles hacia sus centros de trabajo. Otros esperaban en vano en los paraderos de ómnibus.

En el sector fabril, la asistencia de trabajadores era reducida, y algunas empresas públicas, como la compañía de teléfonos, operaban con poco personal.

La CGTP, la mayor central sindical del país, cuyos dirigentes máximos pertenecen al Partido Comunista, convocó el paro de 24 horas para protestar contra la política económica del gobierno y demandar aumentos salariales que compensen el alza en el costo de vida, que en los últimos 12 meses subió en más de un 100 por ciento.

MASACRE SOVIETICA: HALLARON CAJA NEGRA

TOKIO, 27 (UPI).— Barcos de la marina de Estados Unidos que participan en la búsqueda de restos del avión surcoreano derribado por cazas soviéticos en el mar de Japón han localizado la nave y la caja de grabaciones que podría explicar el hecho, afirmó hoy la cadena de televisión japonesa NHK.

Funcionarios norteamericanos negaron el informe difundido por la estación de televisión, y las autoridades japonesas señalaron que no podían ni confirmar ni negar el anuncio de la NHK.

Citando fuentes gubernamentales no identificadas, la estación de televisión dijo que la "caja negra" —como se llama comúnmente a la grabadora de a bordo, que contiene las cintas con los detalles del vuelo— había sido encontrada en los restos del avión, los cuales se hallaban sumergidos en aguas internacionales, a unas 14 millas al oeste de Moneron, una pequeña isla al suroeste de la isla soviética de Sajalín.

El informe se agregó a las especulaciones que se habían producido sobre el hallazgo de la caja de grabaciones, después de que un grupo internacional de inspección abordó buques norteamericanos de búsqueda para supervisar las operaciones de rastreo de los restos del avión derribado.

La agencia de seguridad marítima de Japón dijo que los 10 integrantes del grupo habían volado en helicóptero sobre la zona de búsqueda.

BOMBARDEOS A GENTE INDEFENSA

SAN SALVADOR, 27 (UPI).— Cazas de combate del gobierno provisional salvadoreño dejaron caer bombas de 200 kilos en un infructuoso intento por retomar un poblado estratégico en poder de los insurgentes, matando a por lo menos 18 civiles e hiriendo a otros 31.

El asalto gubernamental a Tenancingo, situado a 27 kilómetros al noreste de San Salvador, no logró hasta el momento su propósito de desalojar a los guerrilleros, se indicó.

Tenancingo se encuentra a lo largo de un estratégico corredor usado para abastecer un bastión de los insurgentes izquierdistas.

Testigos que retornaron de Tenancingo dijeron haber visto los cadáveres de por lo menos cinco niños, cuatro mujeres y nueve hombres muertos por bombardeos de la fuerza aérea registrados el domingo.

PIDEN LA EXCOMUNION PARA TORTURADORES

SANTIAGO, Chile, 27 (AP).— Un prominente obispo católico dijo ayer que la Asamblea Episcopal Chilena acordó pedir a la Santa Sede que imponga la excomunión a quienes apliquen torturas en este país.

Coincidentemente, una organización humanitaria denunció que en agosto pasado se registraron supuestamente violaciones a los derechos humanos sólo comparables a las que se habrían producido tras el golpe militar de 1973.

La petición a la Santa Sede fue anticipada por monseñor Jorge Hourton, obispo auxiliar de Santiago, en declaraciones formuladas en Punta Arenas, 2.500 kilómetros al sur, y difundidas por la radio "Cooperativa" de la capital.

"La Asamblea Plenaria (de los obispos chilenos) acordó pedir a la Santa Sede la pena de excomunión en todo el territorio chileno para todos los torturadores", dijo el prelado.

Medios eclesiásticos y disidentes con frecuencia han acusado a la policía y a los servicios de seguridad del régimen militar de aplicar torturas

La Comisión Chilena de Derechos Humanos, entidad privada, en su informe mensual sobre la situación nacional señaló ayer que en el mes pasado "los casos de torturas denunciados alcanzaron a 153, los de amedrentamiento a 300 denuncias, mientras que 2.656 personas se han visto privadas de su derecho a la libertad personal".

PINOCHET ES UN OBSTACULO PARA LA VIDA DEMOCRATICA EN CHILE

SAN JOSE, 27 (AFP).— Es imposible lograr la democratización de Chile "mientras Pinochet esté en el poder", enfatizó aquí a la AFP el dirigente demócrata cristiano de ese país, Guillermo Yunge.

Presidente de la Federación de Estudiantes Secundarios (FESES) en 1971 y '72, Yunge encabezó diversas manifestaciones de protesta contra el gobierno durante los agitados años de la presidencia de Salvador Allende.

Hoy, con 30 años y un título de abogado, el dirigente democráta cristiano insiste en que la oposición "quiere una institucionalidad que respete los derechos humanos, que cree una estructura democrática, resultado de un consenso de carácter nacional, y eche a andar un programa económico y social que responda a las necesidades más urgentes de nuestro pueblo".

La oposición chilena se ha agrupado desde agosto pasado en la Alianza Democrática (AD) organización que ha encabezado los últimos actos de protesta popular contra el régimen del general Augusto Pinochet.

"Cuando se plantea la necesidad de un cambio político en Chile es ilógico pensar que el dictador asuma la conducción de ese proceso".

Sobre la salida del general, Yunge estimó que será producto de una "paralización general de la actividad en el país, que impida el funcionamiento del sistema, en un proceso de resistencia civil que no será impulsado por grupos armados".

"Las protestas se van a ir acercando en el tiempo y se convertirán en un hecho social permanente", estimó el dirigente demócrata cristiano".

Consultado sobre el plazo de duración de ese proceso, señaló que "en junio o julio del próximo año deberá producirse el punto más alto de las protestas y se llegará a un punto de definición".

Sobre el carácter violento de algunas manifestaciones propulares contra la dictadura chilena, Yunge señaló que "son consecuencia de años de represión".

"Pero son de un grado de violencia relativo, frente al ataque armado del ejército y de la policía a una población que protesta con cacerolas, fogatas y el apedreamiento de la fuerza policial y militar, que llega disparando sus fusiles y ametralladoras ".

Las Fuerzas Armadas tendrán un papel en cualquier solución en el país, prosiguió el dirigente demócrata cristiano, "pero distinto al que han tenido hasta ahora: subordinadas al poder civil.

¡SE VIENE EL AUMENTO!

Deciden Esta Noche: La "Popular" de Primera Costaría 15 Pesos

Esta noche, seguramente los miembros del comité ejecutivo le darán otro golpe al ya vapuleado bolsillo del hincha. Porque tal cual está anunciado el tema principal de la reunión será el próximo aumento de la entradas en todas las divisiones. Y como quizá la que más trascendencia tiene es la primera "A", será la que sufra más aumento. Se estima que la "popular" por llamarla de alguna manera pasará a costar 15 pesos argentino. Es decir que el aumento estaría en el orden del 25 por ciento.

Si tenemos en cuenta que ya el aficionado siente la crisis económica que soporta el país lo que se ve en las bajas recaudaciones que se producen los fines de semana, ahora con este aumento ir a la cancha puede resultar casi imposible. Se ve que en solo dos o tres partidos se logran recaudaciones acorde con su importancia. En los demás, la cosa es verdaderamente alarmante. Pero, al parecer esto no lo tienen en cuenta los dirigentes que aprobaron un nuevo aumento el que comenzaría a regir a partir del próximo fin se demana. A 15 palitos la popular, los hinchas empezarán a pensar un poquito más cada vez que lleguen hasta la puerta de casa dispuesto a concurrir a alguna cancha de fútbol.

Pero no todo es contra: según se indicó también el comité estudiará la posibilidad de que tanto las mujeres como los niños menores de 12 años no paguen entradas en los encuentros oficiales. Y por último, será tratado también la deuda que mantienen los clubes con UTEDYC, la que como se sabe es bastante voluminosa y los dirigentes buscarán la forma de arribar a una solución definitiva para que no se vuelvan a repetir las medidas de fuerza, por ejemplo que últimamente se agregaron a la larga lista de problemas que viene soportando nuestro fútbol.

● LOS QUE MAS VENDIERON

Tres partidos del certamen de primera división superaron en venta de entradas al resto de los disputados en la jornada del domingo. El cotejo que más localidades vendió fue Racing - Independiente en Huracán con 11.010 generales y 2.073 plateas; lo siguen Platense - San Lorenzo, en River con 10.543 generales y 3.416 plateas y luego Vélez - River con 9.954 generales y 2.606 plateas.

● COBRAN EL PRODE

Ayer en la tesorería de AFA se firmaron los cheques correspondientes a las jugadas del PRODE del mes de agosto. Los clubes de primera "A" percibirán 142.415 pesos y los de primera "B" 37.844.

● RESERVA

Mañana se completará una fecha del torneo de reserva que fuera suspendida por lluvia. Restan jugarse estos encuentros: Huracán - Independiente; Platense - Argentinos Juniors; Racing - Temperley (auxiliar) y Rosario Central-Chicago.

La "B" es Semifinalista

KUALA LUMPUR, 27 (AFP).— La Selección Argentina de Fútbol de la divisional "B" se clasificó para las semifinales del torneo Merdeka al vencer por 3 a 0 a Nepal en cotejo que se realizó en el estadio Merdeka. Argentina se imponía por 2 a 0 en la primera etapa y, através de todo el partido mostró mayor técnica y neta superioridad sobre su entusiasta oponente que nada pudo hacer para evitar este contraste.

Argentina, que ya triunfó en cuatro cotejos es el único de los 12 participantes que venció en todos los partidos.

En cuanto a Brasil, que presentó un equipo integrado por jugadores de Río de Janeiro, todavía tiene posibilidades de ocupar uno de los dos puestos que aún están vacantes para semifinales, en caso de que coincida su eventual victoria sobre Malasia, con la derrota del seleccionado juvenil de Corea del Sur en el encuentro que debe disputar con Tailandia. Es decir que deben producirse una serie de coincidencias.

Argentina, frente a Nepal se puso en ventaja a los 24m. con gol de Walter Fernández, al recibir un pase del capitán Miguel Colombatti. Cinco minutos después aumentó Carlos Carrió, al recibir un débil despeje del arquero Shahi.

El tercer gol fue convertido, en el segundo período por Colombatti, mediante un penal por falta de Krishna, a Jorge Mora. Nepal logró su único gol por intermedio de Ashok.

En el Camino a Seúl

En el transcurso del día de hoy, será firmado el contrato por el cual Roberto Zárate quedará integrado al equipo juvenil de River que mañana viajará a Seúl para participar en distintos partidos amistosos. El compromiso ha a quedar finiquitado en el día de ayer, pero dirigentes de All Boys y River no pudieron reunirse para darle un corte definitivo a la cosa.

En tanto, José Curti fue designado el director técnico del equipo que llevará también a los profesionales Daniel Messina y Héctor Enrique. Como se sabe, la mayoría de los jugadores pertenecen al equipo juvenil millonario que representó a la entidad de Núñez en el torneo de primera división cuando la misma se encontraba en conflicto con su plantel profesional. Los pibes actuaron con real suceso, sobresaliendo algunos de ellos y es por eso que ante la invitación cursada se decidió por enviarlos para que representen a nuestro país en esas lejanas tierras.

En principio se había pensado en enviar también como refuerzos a algunos integrantes del seleccionado juvenil que se clasificó subcampeón en el torneo de la categoría realizado este año en México. Pero como la mayoría actúa en primera división los clubes prefirieron no cederlos ante lo difícil de los torneos de primera.

● ¿NO AL PREOLIMPICO?

El presidente de AFA Julio Grondona informó anoche que en la reunión técnica de la FIFA del 14 de octubre (él parte el 1º a Europa) propondrá que en el certamen preolímpico y en caso de clasificar, al olímpico que se jugará en Los Angeles los jugadores tengan menos de 23 años y que no hayan jugado eliminatorias de campeonatos mundiales ni mundiales propiamente dichos.

En caso de no prosperar la moción de Argentina, existe en AFA la idea de no competir en esos certámenes ante la evidente desventaja que supone jugar con equipos que hacen aparecer como amateurs a jugadores que no lo son. Los casos concretos: países de la órbita socialista.

La Selección Trabaja

Con la incorporación los jugadores **Gerardo Martino y Víctor Ramos** de Newell's, **Daniel Kuchen y Mario Killer** de Rosario Central y **Luis Amuchástegui,** de Racing de Córdoba, el seleccionado argentino vuelve hoy a los entrenamientos, en doble turno, con vistas al torneo que en enero próximo se llevará a cabo en Calcuta.

La práctica se realiza en las instalaciones del campo deportivo que la Federación de Empleados de Comercio posee en Ezeiza y bajo la conducción del técnico Carlos Bilardo.

Para este entrenamiento fueron citados además los siguientes jugadores: **Nery Pumpido, Néstor Clausen, Pedro Monzón, Héctor Cuper, Oscar Garré, Julián Camino, Rubén Agüero, Sergio Batista, Silvano Espíndola, Rubén Darío Insúa, Jorge Burruchaga, Claudio García y Mario Vanemerack.**

Por otra parte quedó confirmado que el arquero **Juan Carlos Delménico** no concurrió al entrenamiento —estaba entre los nuevos convocados—, por encontrarse lesionado. Delménico sufrió un desgarro en la pierna izquierda minutos antes de comenzar el partido entre Boca e Instituto y ahora debe permanecer inactivo por quince días.

● POR LA MAÑANA

El entrenamiento matutino comenzó a las 9.30 y tras algunos movimientos gimnásticos a cargo del profesor Echavarría, el plantel quedó a las órdenes de Bilardo para ensayar jugadas y luego realizar un pequeño peloteo.

El trabajo del seleccionado nacional continuará durante la presente semana pero en la cancha de River. Según lo anticipó Bilardo, las prácticas se realizarán mañana y pasado mañana, casi con seguridad en horario vespertino. Las incorporaciones de Amuchástegui y Ramos más la ya efectuada de Claudio García está demostrando en el técnico una tendencia a preocuparse por la utilización de los laderales en ataque con punteros de oficio.

Reunión Para Programar el Futuro

El presidente de AFA Julio Grondona mantuvo una reunión con Carlos Bilardo para interiorizarlo sobre las fechas en que se disputarán los certámenes de 1984. La reunión se llevó a cabo ayer en AFA y ya oficialmente Bilardo está en condiciones de confeccionar su calendario de trabajo, teniendo en cuenta los campeonatos de AFA, Copa Libertadores y gira de la Selección Nacional.

A partir del 1º de enero de 1984, regirá una cláusula que impedirá la venta de jugadores menores de 23 años al exterior. A tal efecto Bilardo deberá presentar la lista de los jugadores que serán intransferibles; esos jugadores solo podrán ser cedidos a clubes del exterior si previamente renuncian a vestir la casaca nacional.

En el mes de diciembre próximo Carlos Bilardo deberá presentar la lista de colaboradores para 1984 ya que el cuerpo técnico, a excepción del entrenador de la selección, tiene contrato con renovación anual. Para el técnico de las selecciones de AFA es imprescindible jugar 3 partidos entre julio y agosto en Buenos Aires o en algún país sudamericano antes de la gira programada para setiembre por Europa.

También se presentó la posibilidad para que AFA programe partidos entre octubre y noviembre de 1984 para la Selección Nacional, a su regreso de Europa.

Como Grondona parte antes a Europa propondrá en las reuniones con los dirigentes de las asociaciones que jugarán con la selección en 1984 un partido para el domingo 26 de agosto ya que el conjunto nacional viajará a Europa mucho antes y se desea aprovechar ese fin de semana libre.

La idea de Grondona es proponerle a las federaciones suecas, italiana, holandesa y española un encuentro. Con la que se llegue a un acuerdo se jugará el 26 de agosto.

Charrúas, en Conflicto

ROSARIO, 27 (De nuestro corresponsal).— Solo tres jugadores del plantel profesional de Central Córdoba, se presentaron ayer a la práctica, en repudio a la decisión de la comisión directiva del club "charrúa" que alejó del cargo al técnico Horacio Harguindeguy y puso en su lugar a Raúl Miralles (ex jugador y técnico de Newell's).

Con solo tres jugadores presentes —Eduardo Quinto Pagés, Darío Tognanes y Jorge Strambi— el mencionado técnico no pudo asumir en el cargo, ya que la práctica quedó frustrada ante la inusual actitud adoptada por el grueso del plantel, ante la designación del nuevo entrenador. Oficialmente se informó que Harguindeguy renunció a su puesto, pero según pudo saberse, el técnico debió irse presionado por algunos dirigentes debido a la pobre actuación que viene cumpliendo el equipo en el presente torneo de la "B".

● TELEGRAMAS

Ante tal actitud de rebeldía, por parte de los jugadores del plantel profesional de Central Córdoba, los directivos del club en cuestión, resolvieron anoche mismo enviar telegramas colacionados a los jugadores, intimándolos para que se presenten a la práctica de hoy, caso contrario se aplicarían severas sanciones, según estos informaron.

Actualmente, Central Córdoba, ocupa uno de los últimos puestos de la tabla de posiciones del torneo del ascenso, con 28 unidades, siendo su situación muy apremiante, por cuanto su promedio es el más bajo que se registra en dicho torneo.

NOCHE DE ESPERANZAS

Dos equipos perdidosos que van en busca de una rehabilitación, se enfrentarán esta noche, en cancha de Vélez Sársfield por el torneo de fútbol "Esperanza '84". Newell's y Estudiantes buscarán superarse en cotejo que promete alternativas interesantes pues se trata de instituciones que poseen buena escuela de fútbol y, generalmente, se sigue el estilo de los mayores.

El partido dará comienzo a las 21 y la entrada será gratuita, como es habitual. Por lo tanto, tendrá un buen marco de espectadores en el propio estadio velezano como así frente a la pantalla de televisión dado que las alternativas del juego las mostrarán las cámaras del Canal Once.

Este encuentro pertenece a la rueda de perdedores. El conjunto rosarino cayó frente a Huracán por definición de penales dado que los 90 minutos habían finalizado igualados.

Por su parte, Estudiantes fue vencido por Argentinos Juniors. De tal manera, tanto Newell's como Estudiantes necesitan de una victoria para poder continuar compitiendo.

Este torneo "Esperanza '84" mantiene el interés de los aficionados por los buenos partidos brindados dado que no se juega especulando y se observan a jóvenes valores que muy pronto podrán ser realidades.

Sin duda, en virtud de todo lo pexpuesto, el encuentro de esta noche, al igual que la mayoría de los de este torneo, mueve a un generalizado interés por parte de los espectadores y se espera que las juveniles promesas puedan brindar toda la gama de conocimientos futbolísticos y toda su pasión.

Outes Anda Derecho

MEXICO, DF, 27 (ANSA).— El equipo de Necaxa sigue siendo una de las atracciones en el campeonato superior de fútbol de la Dimayor de México y, su astro máximo, el goleador argentino Norberto Outes sigue sacudiendo las redes contrarias con sus taponazos inatajables. Frente a la Universidad de Guadalajara Outes volvió a demostrar que la "polvora" sigue intacta en sus botines de fútbol y señaló uno de los dos goles de su equipo que venció 2 a 1, en buen partido, de juego bastante reñido y que pudo desnivelar el buen rendimiento de Outes y su gol muy oportuno.

Otro de los futbolistas argentinos que se lucen en México es Rubén "Ratón" Ayala, aquel astro que fue de San Lorenzo en la Argentina, y de la selección de su país convirtió el gol de la victoria del Atlante frente al Guadalajara, cotejo que finalizó precisamente 1 a 0.

● REJUVENECIMIENTO

MILAN, Italia, 27 (AP).— Enzo Bearzot, el afamado director técnico de la selección de italia, campeón del mundo, está a punto de iniciar una reorganización en la escuadra azul para rejuvenecerla con miras a la copa Mundial de México '86. Probablemente serán cambiados ocho jugadores de aquel equipo que triunfó en España.

Bearzot quiere incluir a nuevos valores, sangre joven y, para ello, está observando el juego de jugadores de divisiones juveniles. Bearzot dijo que el plantel actual tiene entre 27 y 31 años, y que esos jugadores no pueden aspirar a jugar en México con la selección azurra. Por ello es su inquietud para remozarla.

LA BATALLA NO TER

• Policías Detenidos por el Escándalo de Aguilares; Tensión en Ambos Clubes y

SAN MIGUEL DE TUCUMAN, 27 (De nuestro corresponsal).— El juez de Instrucción de Concepción, José Luis Delgado dispuso ayer la detención de los policías involucrados en los disturbios registrados el domingo último durante el encuentro de fútbol desarrollado en el club "Jorge Newbery" de la localidad de Aguilares.

Dirigentes deportivos y víctimas, fueron indagados ayer por el magistrado, quien a su vez citó a comparecer al árbitro del encuentro, Héctor Arroyo.

Mientras ello sucedía, un trascendido indicaba que la policía provincial no prestaría más servicio en ninguna cancha de fútbol, y en especial en la localidad de Aguilares, donde se vivieron horas dramáticas, tal cual lo informáramos oportunamente.

• PROTESTA

La jornada de la víspera como ya informáramos fue de total protesta y paralización de actividades, repudiendo la represión policial. Empleados de comercio, municipales, personal de los ingenios "Aguilares" y "Santa Bárbara", así como también bancarios, obreros de la fábrica "Alpargatas" ubicada en la Ruta 38 y alumnos secundarios, efectuaron una manifestación en el sector céntrico, dejando inactiva a esa población, ubicada a más de 80 kilómetros de la capital provincial.

Los grupos de manifestantes se congregaron en la Plaza 25 de Mayo ubicada frente a la Municipalidad, donde improvisaron discursos condenatorios de las acciones de violencia, por parte de dirigentes políticos y sindicalistas de la zona.

Por su parte, el gobernador visitó la ciudad de Aguilares y regresó en horas de la tarde a esta capital. Posteriormente, en la casa de gobierno de esta ciudad, se efectuó una reunión donde participaron el ministro de Gobierno, la mesa directiva de la liga local de fútbol y la plana mayor de la policía provincial.

A su vez, en la sede de la Liga, se reunió el consejo directivo de la Liga. En la misma, el delegado del club Jorge Newbery, hizo el planteo que en caso de no llegarse a un acuerdo concreto, su club se retiraría del hexagonal.

En tanto, el representante del Deportivo Agúilares, mocionó, para que se suspenda por una semana el torneo, a fin de serenar los ánimos de los aficionados.

Algunas de las víctimas atendidas en el hospital de Aguilares fueron identificadas como Manuel Romano, de 21 años; Mario Albornoz, 20; Omar Gómez, 15; hijo del presidente de la subcomisión de fútbol del Deportivo Aguilares; Mónica Lobo, 10; Germán Surbano, 17; Jorge Castro 22; Bernardo Soria, 27; José Rivera, 20; Héctor Romero 20 y Vicente Carrizo de [illegible] años. Este último es el único que permanece hospitalizado en la sala de terapia intensiva, con politraumatismo.

• EL TAPE DE ATLANTA-ESPAÑOL

Uno de los incidentes que analizará el vapuleado Tribunal de Disciplina serán los que ocurrieron en las canchas de Español y Estudiantes. Con referencia al encuentro Atlanta - Español, se supo que el ente disciplinario observará el video tape. La polémica, cabe recordarlo, en ese encuentro, se originó por el gol de Atlanta, que despertó la crítica de los dirigentes españolistas, quienes cuestionaron al árbitro Rubén [illegible] rres y al juez de línea Agop Arsumanian.

• COMUNICADO DE LOS ARBITROS

La Asociación Argentina de Arbitros repudió los hechos [illegible]

Expectativa Verde

ASUNCION, Paraguay, 27 (ANSA y AFP).— Con gran expectación es aguardado en esta ciudad el equipo argentino de **Ferro Carril Oeste**, puntero del campeonato argentino de fútbol de primera división. El arribo del conjunto de la Argentina está previsto para hoy.

Los visitantes jugarán mañana un partido de carácter amistoso ante el seleccionado paraguayo. El cotejo se disputará en el estadio **Defensores del Chaco** y la expectación despertada por el encuentro se puede apreciar por la demanda de entradas por parte de los aficionados locales.

En esta medio se considera que el partido representará un verdadero desafío para el seleccionado nacional, debido a que los argentinos están atravesando por un excelente momento deportivo, siendo reconocido su juego como disciplinado y de gran efectividad, razones por las cuales, siempre de acuerdo con los pronósticos que se tejen en esta ciudad, se convertirá en un difícil rival.

• ANALISIS ESTIMATIVOS

CORDOBA, 27 (De nuestro corresponsal).— El marcador central de **Talleres, José Omar Beccerrica**, fue sometido a diversos análisis a los fines de precisar el diagnóstico sobre la real lesión que sufrió el domingo y que le obligó a dejar el campo de juego.

Las primeras estimaciones señalaron que el defensor presenta un desgarro sobre el músculo aductor de la pierna izquierda y, tras 48 horas de observación de la zona afectada, se podrá señalar el tiempo necesario para su recuperación.

UNA SUPER ESPERA

El Zurdo López Estudia un Nuevo Boca; M

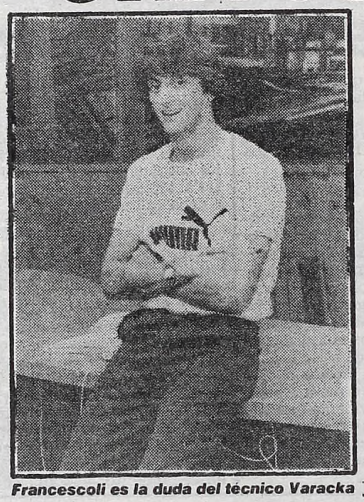

Francescoli es la duda del técnico Varacka

Los planteles de **River y Boca** permanecen concentrados velando sus armas y viviendo la tensa vigilia de las horas previas a una nueva edición del superclásico, que mañana se disputará en el estadio Monumental, a partir de las 21.

Los "Millonarios" lo hacen en el propio estadio y esta mañana realizaron la última práctica antes de enfrentar a sus tradicionales adversarios. En la misma se pudo comprobar que todavía persiste la duda sobre la inclusión o no de los volantes **Carlos Merlo y Enzo Francescoli**, que se están recuperando de sendas lesiones. En cambio por el lado de los "Xeneizes", que acampan en la Candela, se asegura que mañana volverá al primer equipo **Ricardo Gareca**, que retornara en la víspera de Arabia Saudita junto con **Ricardo Pasucci**, quien también se incorporó al plantel aunque no es seguro que esté presente en el "super".

Uno que ya quedó descartado del partido, es el cuevero de River, **Enrique Nieto**, que adolece de una contractura en los aductores de la pierna derecha, que ya lo dejara fuera del partido contra Vélez.

Ante las insistentes versiones que aseguraban sobre un presunto malestar de los directivos de la entidad de Núñez con el director técnico **José "Pucherо" Varacka**, éstas fueron totalmente desmentidas, por representantes [illegible] otros de la oposición [illegible] mismo destacando que [illegible] con Boca, las horas [illegible] plantel profesional [illegible]

Por el momento, el [illegible] samente para recuperar [illegible] campeonato y la derrota [illegible] go ante Vélez, en Liniers [illegible] lo, que un triunfo sobre [illegible] del que lo separan do[illegible]

Luego de la última [illegible] bol, se estima que el [illegible] "Millonarios" para me[illegible] ría el integrado por G[illegible] **poritti, Coccimano y [illegible] Merlo y Tapia o Fra[illegible] Commisso.**

Menos dificultades [illegible] técnico de Boca, Mi[illegible] plantel no experimenta [illegible] llos que jugaron el do[illegible] learon, se agregaron [illegible] regresaron para refor[illegible] tuación en el partido [illegible]

El único problema [illegible]

EMPATE DE LOS CELESTES

TEL AVIV, 27 (UPI).— En su segunda presentación por el viejo continente la selección de **Uruguay**, igualó en dos tantos con su similar de **Israel**.

El encuentro se jugó con altísima temperatura y al comienzo los "celestes" fueron los dominadores, pero luego decayeron en su juego lo que posibilitó que los locales emparejaran el trámite del encuentro hasta el final de la etapa.

Los goles de Uruguay fueron convertidos en ambas oportunidades por el puntero derecho Aguilera. El primero, de ellos a los 11 minutos de comenzado el partido, al tomar un centro de Ramos. El restante se produjo a los 25m del complemento y posibilitó el empate definitivo de la selección celeste, tras una gran jugada personal, donde el puntero eludió a varios rivales y decretó la igualdad.

Pese a la presión de Israel en esta parte del partido, Uruguay solo se limitó a conservar el resultado. Los cambios de Acosta y De Los Santos, sirvieron para seguir en la defensiva, aguantando ese marcador, puesto que varios de sus jugadores sintieron la elevada temperatura que reinó durante todo el transcurso del partido.

Los locales que estuvieron permanentemente en ofensiva no pudieron vulnerar el vallado que impusieron en el medio campo los "celestes". La desesperación y la impotencia fue haciendo mella en los jugadores locales y máxime cuándo se hizo expulsar muy tontamente Wolinsky, por no usar la cabeza para pensar, sino para agredir a sus adversarios.

Esta es la cuarta vez que se enfrentan ambas representaciones nacionales.

La última confrontación había sido el 19 de julio de 1973, en esta ciudad, y el triunfo correspondió a la selección uruguaya por 2-1.

La síntesis del encuentro es la siguiente:

Selección de Israel: Hawib; Magdth, Porcelani, Pisanti y Hiraffi (ST. Misrafi); Cohen, Sinahí y Surek; Hansin, Armeli (24m. ST. Wolinsky) y Levi:

Selección de Uruguay: Rodríguez; Montelongo, González, Acevedo y Olivera; Barrios, Agresta y Saralegui; Aguilera, Santeli (ST. De los Santos), y Ramos (15m. ST. Acosta).

Goles en el primer tiempo: 11m. Aguilera (U).

Goles en el segundo tiempo: 2m. Armeli (I); 19m. Levi (I) y 25m. Aguilera (U).

Arbitro: Nicolás Rainea (Rumania).

Tarjeta Roja: 27m. (ST) expulsado Wolinsky (I) por pegar un cabezazo artero a un rival.

Estadio: Bloomfield (Tel Aviv).

Público: 10.000 personas.

Uruguayos Vienen por Rogel

Según trascendió en las últimas horas de la víspera, directivos de un importante club uruguayo, del que no se conocen otros detalles, estarían interesados en contratar los servicios del director técnico de Vélez Sársfield, Roberto Rogel.

Los emisarios uruguayos llegarían a esta ciudad mañana, en ho as del mediodía y mantendrían una reunión con el entrenador, a quien ofrecerían una considerable cantidad de dólares para lograr su concurso.

No obstante, trascendió que la respuesta de Rogel sería negativa, ya que, según se supo, éste les habría adelantado telefónicamente que se encontraba sumamente satisfecho con los directivos y jugadores de Vélez y que su trabajo en esa entidad, se estaba llevando a cabo con total normalidad.

A la luz de la actuación de Vélez en el torneo de primera división, donde el equipo alcanzó un alto rendimiento, Rogel desestimaría la oferta de la entidad uruguaya.

• MUCHOS DOLARES

No obstante, se dijo que la única posibilidad para que el entrenador continúe su actividad en el Uruguay la constituye la cantidad de dólares que le podrían ofrecer, que, en caso de ser considerable, la respuesta llegaría a ser afirmativa.

Por otra parte, se dijo que más allá de la respuesta de Rogel, éste no tendría problemas en dialogar con los directivos uruguayos, con quienes se reuniría mañana, en horas de la noche, para escuchar la oferta concreta, aunque se insistió en que lo más probable será la continuidad del entrenador al frente del plantel profesional de Vélez.

Manera Está Algo Enojado

"Manera está algo disgustado con algunos jugadores de Estudiantes que están en la selección. Y uno de ellos es José Ponce. Ocurre que al mendocino le dieron tres fechas de suspensión por haber sido expulsado contra Ferro. Y Manera piensa que la sanción que esa porque el volante no se presentó a declarar".

De más esta decir que las visitas de Julito Vendetutti siempre nos salen caras. Es que trae tantas cosas para vender que uno a veces por cansancio o lástima terminar por comprarle algo.

Maradona, [illegible]

Las cosas que hace la [illegible] nan mal. Además tiene [illegible] raíz de varias deudas [illegible] siempre tiene algo para [illegible]

"La lesión le traerá [illegible] Maradona. Es que en [illegible] tenía que cumplir con [illegible] tarios y dado su estado [illegible] Entonces ese dinero [illegible] que el más preocupado [illegible]

Qué mal Vi[illegible]

"¡Eso es algo insólito [illegible] —quien luego de un año [illegible] finito y chiquito como [illegible] a la exper encia vivida [illegible] su petite-gira por el país [illegible] comentó Pasucci, en la [illegible] de ciudadanos árabes [illegible] nados por el gobierno. [illegible] Pasucci —señaló tambi[illegible] por aquellos lugares [illegible] ción y en poco tiempo [illegible] países, inclusive para [illegible]

RMINO

Visita del Gobernador

violencia del fin de semana en Luján y Almirante Brown mediante un comunicado que emitieron después de una hora y media de deliberaciones y que dice lo siguiente:

1) Repudiar enérgicamente las cobardes agresiones que sufrieran nuestros asociados en los estadios de Luján y Almirante Brown.

2) Permanecer a la expectativa de los respectivos fallos que emanen del honorable Tribunal de Disciplina.

3) Entrevistar a las autoridades que correspondan a efectos de hacerles conocer nuestra honda preocupación por la reiteración de hechos de esta naturaleza.

4) Recabar de la jefatura de la policía de la provincia de Buenos Aires información sobre la situación de los agresores identificados, tanto deportistas como particulares.

5) Destacar la presencia de dirigentes del Club Luján ante esta asociación, repudiando los hechos acaecidos en su estadio el pasado 24 de setiembre.

6) Pasar a un cuarto intermedio a espera de los informes requeridos.

Le Toca Pegar al Tribunal

Trabajo a destajo tendrá mañana el tribunal de disciplina de la Asociación del Fútbol Argentino. El número de futbolistas, técnicos, árbitros y auxiliares citados para declarar después de un fin de semana plagado de incidentes, es realmente un record. Mañana deberán concurrir al tribunal nada menos que 150 jugadores, 12 árbitros, 5 directores técnicos y 7 auxiliares.

Difícilmente la tarea del Tribunal pueda concluir en el día.

Se supo anoche en AFA que las sanciones del Tribunal podrían ser de extrema gravedad. Trascendió que el club **Luján podría ser desafiliado** y tres de sus jugadores penarían una **suspensión de un año.** En tanto la cancha de Almirante Brown podría ser clausurada pues existen antecedentes.

● DESAFILIACION DE LUJAN

Los sucesos ocurridos en Luján el sábado pasado no quedaron demasiado claros anoche en AFA. Hasta antes de la presentación del juez Félix Aníbal Molina en esta casa, se suponía que el resultado del partido había sido favorable a Luján por 2 a 1, como concluyó el encuentro. Pero, al parecer el árbitro habría dicho anoche en AFA que suspendió el mismo a los 39 minutos del primer tiempo, cuando comenzaron las agresiones de los jugadores y el marcador favorecía a Acassuso por 1 a 0. La razón de todo esto estaría en el pedido del reducido grupo de policías que le solicitaron al árbitro que continuara el cotejo porque de lo contrario ellos no podrían detener la furia de los casi 3.000 espectadores. Además se habló de que jugadores de Acassuso habrían puesto pocas ganas en continuar el encuentro que en la cancha terminó con dos goles sobre el final para Luján —ya tenían dos jugadores expulsados—, es decir con un triunfo de 2 a 1.

Además el juez Molina denunció en AFA que no solo fue agredido por parciales de Luján, sino por los jugadores **Walter López, Cardone y Pereyra.** Por lo que la sanción del tribunal sobre estos futbolistas podría caer con toda la fuerza, se habla de la suspensión por un año. En tanto a la institución le podría caber la desafiliación.

● CLAUSURA A BROWN

Otro de los graves incidentes ocurridos el sábado pasado tuvo lugar en el estadio de Almirante Brown, donde el árbitro **Carlos González** estuvo a punto de ser agredido por simpatizantes que saltaron el tejido y lo corrieron dentro de la cancha y al final, cuando se retiraba del estadio, y muchos hinchas quisieron pegarle. A raíz de esto se supo anoche en AFA que el informe de Carlos González es concluyente y pondría en una difícil situación al club

La nueva sanción puede ser muy grave y no estaría lejos de una clausura.

CON MUCHAS DUDAS

...Merlo y Francescoli, Problemas de Varacka

...es del oficialismo, aunque ...nfirmaron la existencia del ...e si River pierde mañana ...l entrenador al frente del ...an contadas.

...imer equipo trabaja inten... el terreno perdido en el ...experimentada el domin... Y nada mejor para lograr... su tradicional adversario, ...unidades.

...táctica, y la sección de fút... ...uipo más probable de los ...irse con los boquenses se... ...ochea; Olarticoechea, Sa... ...arcía; Gallego, Bulleri o ...cescoli; Bica, Trossero y

...parenta tener el director ...l Angel López, ya que su ...bajas. Al contrario a aque... ...ingo contra Instituto y go... ...areca y Pasucci, quienes ...r el equipo luego de su ac... ...gado en Arabia.

...e se le puede presentar al zurdo, es tratar de convencer al "Potro" **Domínguez** para que acepte jugar formando dupla con el nueve de la selección, teniendo en cuenta que aquél manifestó su deseo de no volver a hacerlo de puntero, pues ese es un puesto que no se adapta a sus características.

De conseguirlo, el "Zurdo" tendría la posibilidad de conformar un temible terceto ofensivo, el que estaría integrado por Domínguez —que el domingo anotó tres goles—, Gareca y el juvenil **Stocco**, que ante los cordobeses debutara con inusitado éxito.

De tal manera, el once que los de la ribera pondrían en el Monumental sería el siguiente: **Gatti; Di Natale o Pasucci, Alvez, Mouzo y Córdoba; J.J.López, Berta y Vázquez; Domínguez, Gareca y Stocco o Sotello.**

Miguel Angel López, manifestó al respecto, que recién momentos antes de la iniciación del partido, dará a conocer la formación definitiva.

● DIRIJE LOUSTAU

El clásico de los clásicos entre River y Boca, que se jugará mañana, será controlado por el árbitro **Juan Carlos Loustau,** según se informó en la Asociación del Fútbol Argentino.

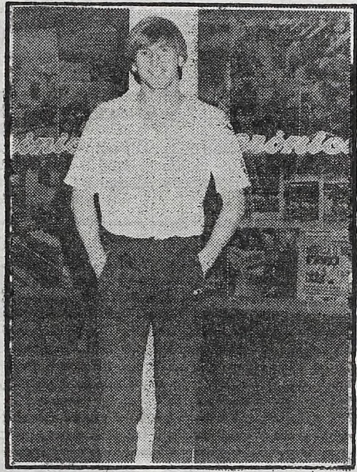

El zurdo llamó a Gareca. Jugará el clásico.

Reunión por el Pato

Recién mañana o pasado se reunirán los dirigentes de **Argentinos** con sus pares del **Flamengo**, para tratar el tema de la transferencia del arquero **Ubaldo Matildo Fillol**, ya que recién mañana arribarán a nuestro país los representantes del club carioca.

● OFERTA CONCRETA

Los dirigentes brasileños, que ya solucionaron el aspecto contractual del jugador, llegarán con una oferta bien concreta y específica. La misma dice que pagarían por el pase del número uno de la selección, hasta 250.000 dólares, ni uno más. Esta cifra, no alentaría mucho a los de La Paternal a desprenderse del jugador, quien estiman vale mucho más. Por lo menos 330.000 de los verdes estadounidenses.

● EN RIVER

El Comité Ejecutivo de la Asociación del Fútbol Argentino, dispuso que el partido clásico del domingo próximo entre **Boca y San Lorenzo**, se dispute en el estadio Monumental de **River.**

El cotejo corresponde a la vigésima jornada del campeonato de primera división, primera de las revanchas.

La medida se dispuso debido a la clausura que pesa sobre el estadio de los "Xeneizes" y que el Monumental es el que más se presta para albergar a la multitud que se espera se de cita en el mismo para presenciar el encuentro, dada la buena colocación que ambos equipos ostentan en la tabla de posiciones.

bocinazos

Carmelo es de Palabra

"A Carmelo Faraone le hablaron de un club de primera división que aún tiene técnico, para que se haga cargo inmediatamente del plantel. Pero el ex responsable de la conducción de Boca se negó terminantemente diciéndole a los dirigentes que lo entrevistaron que mientras haya un 'DT' trabajando él no dará ninguna respuesta. La verdad, 10 puntos para Carmelo".

Luiz Zaeta trajo el Bocinazo mientras preparaba una mochila, la parrilla, cuatro kilos de asado, otro tanto de achuras, un bastón y la parrilla

...on Problemas

...raca Mayor siempre termi... ...serio problema en su casa a ...npagas. De todas maneras ...sotros, como este chimento: **...de un problema a Dieguito ...transcurso de estos meses ...rtos compromisos publici... ...le será imposible hacerlo. ...ngresará a sus arcas. Dicen ...su secretario".**

...en los Pobres

..." comentó Pablito Petaca, ...otado fin de semana quedó **...de chaucha—, refiriéndose ...por los jugadores de Boca en ...de los petrodólares. "Según ...udad de Riad, los 5 millones ...trabajan, siendo subvencio... ...olo lo hacen los extranjeros". ...Petaca— dijo que el fútbol ...mostrando una gran evolu... ...será sorpresa para muchso ...os argentinos".**

ISCHIA, PULMON DE VELEZ

Al César lo que es del César. Vélez cumplió una descollante actuación este domingo ante River. Fue el dominador en todos los aspectos y su victoria fue indiscutible. El triunfo se logró tras un gran trabajo de conjunto. Bianchi nuevamente se "encontró" con el gol. Pero a pesar de todas estas bondades, en el cotejo hubo una figura excluyente, que se llevó muchos elogios. Fue la del volante derecho **Carlos Ischia.**

Este quedó conforme con su actuación, pero piensa que su meta no es solo jugar en Vélez, sino que **"pienso luchar todo lo que sea posible para poder volver a integrar el seleccionado. Ese es por el momento mi mayor deseo".**

Según señaló Ischia, **"es evidente que las cosas en la actualidad me están saliendo bastante bien. Pero hay que ser justos y reconocer que no es solo mérito mío, sino que para que todo suceda de esta manera tienen mucho que ver mis compañeros".**

En relación con este último tema, el volante dijo que **"desde la llegada de Rogel, el equipo tiene otra fisonomía. Las individualidades han vuelto a su mejor rival y por eso que salen esos partidos. De todos modos, no creo que la del domingo haya sido mi mejor actuación. Creo que frente a Racing rendí bastante más".**

Posteriormente se refirió un poco más extensamente al encuentro que este último domingo le habían ganado a River: **"Considero que fue un triunfo claro e inobjetable. Dominamos con amplitud en el primer tiempo y quisimos jugar de contraataque en el segundo. Pero considerando que River no tuvo potencia y atacó con blandura, seguimos llevando la batuta de las acciones. Creo que pudimos haber hecho más goles. Eso sí. Quiero dejar bien en claro que frente a River e Independiente pudimos lucirnos más, porque ambos dejan jugar al fútbol, y eso es algo que indudablemente favorece finalmente al espectáculo".**

Tras una breve pausa, el volante habló de un tema que para él es prioritario, tal como es la renovación de su contrato con el club: **"Hace una semana me dijeron que me iban a llamar telefónicamente para conversar de ello, pero aún no lo han hecho. El domingo volvieron a decirme lo mismo. Tengo fe con que esto se solucione lo más pronto posible. No hay nadie más interesado que yo para que así sea".**

En cuanto al futuro inmediato del equipo, Ischia comentó que **"todavía resulta apresurado hablar de ganar el campeonato o de algo parecido. Falta mucho para el final y puede pasar cualquier cosa. Que no sea como lo sucedido en otra oportunidad, que hablamos antes de tiempo y el equipo no pudo mantener el mismo nivel. En estos casos, es preferible el silencio y sumar puntos, pero siempre bien callados. Considero que es lo mejor que se puede hacer".**

Carlos Ischia feliz por este momento que vive Velez...

Zico Empezó a Llorar Bien Temprano

MILAN, 27 (ANSA).— Para el Udinese y para Zico, las cosas no han ido tan bien en la última fecha del campeonato italiano de fútbol de primera división. Udinese perdió como visitante ante el Avelino y dejó de ser invicto y a su astro máximo Zico, lo tuvieron todo el partido a los golpes y no le dejaron lucir su juego. Al respecto el crack dijo: **"Me pegaron duro, contra Avellino no volveré a jugar más"**. Ese fue el comentario amargado de Zico, reproducido en las páginas deportivas de la "Gazetta Dello Sport", de Milán. Tras el partido perdido frente a Avellino por 2 a 1 Zico denunció sin ambages el comportamiento poco deportivo de su marcador Osti.

"Durante todo el partido Osti me sujetaba por la camiseta, me codeaba, me pegaba puntapiés y hasta me golpeó en la boca. Esto no puedo considerarlo como argumento lógico. Creo que el árbitro tuvo algo de culpa en todo esto, para mí debió hacer algo... 'tomar alguna decisión, mostrarse más justo y enérgico' ".

"A este respecto —prosiguió diciendo Zico— **quiero pedir a todos los árbitros que actúan en el fútbol de Italia, y no solo al que actuó ayer en Avellino, a tener más cuidado pues si no, un delantero no podrá entrar más en el área penal".**

● **EL GOL**

Zico convirtió un excelente gol de tiro libre ubicando la pelota con gran maestría en un ángulo pero esto fue anulado por su propio compañero Edinho que, en el minuto final batió su propio arco y así Udinese perdió 2 a 1.

La mayoría de los jugadores extranjeros que actúan en el fútbol italiano y otros en Europa, se muestran quejosos de la fuerza y dureza que emplean casi todos los fútbolistas y esto afea mucho el juego y hace que el espectáculo decaiga en su interés.

Lo más importante en fútbol es precisamente el gol que resulta la máxima emoción pero si a los delanteros le pegan tan duro como a Zico, todos van a repetir las declaraciones del brasileño: **"No entraré más en el área para evitarme una lastimosa lesión".**

A DIEGO SOLO LE QUEDA ESPERAR

● Dicen que su Lesión Puede Dejar Secuelas; Passarella le Dedicó su Gol

BARCELONA, España, 27 (AFP, DPA).— La lesión de Maradona **"puede dejar secuelas"**, indicó aquí el jefe de los servicios médicos del Barcelona doctor González Adrio, tras visitar al jugador argentino, que guarda cama en una clínica de esta ciudad.

Sin embargo, matizó que la superestrella del Barcelona **"es un muchacho joven y fuerte, por lo que estoy plenamente convencido de que, en su caso, no ocurrirá esta circunstancia".**

En cuanto al estado actual del jugador, señaló que el proceso posoperatorio está transcurriendo normalmente y hoy está mucho más animado que ayer y espera que mañana se encuentre mejor aún.

Por lo que se refiere a la intervención quirúrgica a la que ha sido sometido Maradona, subrayó que **"estamos muy satisfechos del trabajo realizado".**

En la clínica **"Asepoyo"** Maradona está acompañado por Jorge Czyterszpiller, su representante, su padre y varios familiares más.

● **¡CAMINAR, NO!**

El doctor Adrio, quien tuvo a su cargo la operación, informó que Maradona no podrá caminar en los próximos 45 días y que mediante un clavo de platino, el tobillo del futbolista fue reconstruido a nuevo.

En tanto, aquí fue muy bien recibida en especial por los más allegados a Maradona, **la noticia proveniente de Florencia, Italia, donde da cuenta que Daniel Passarella, el líbero del equipo italiano de fútbol Florencia, dedicó el domingo último su gol de penal frente al Ascoli, a quien venciera por 2 - 1, a su compatriota Diego Armando Maradona.**

Mientras tanto, Andoni Goicochea, el agresor de Maradona, sigue siendo blanco de todas las críticas tanto de la prensa especializada como por los aficionados. **En las últimas horas circuló la versión que Goicoechea sea suspendido por 16 partidos, dos menos de los que deberá estar fuera de su equipo Maradona.** Pero eso recién se sabrá antes del fin de semana próximo, cuando se reúna el Comité de Competición dela Real Federación Española de Fútbol.

Tanto la prensa como la opinión de la calle coinciden en la censura a la increíble violencia del fútbol español, denunciada repetidamente desde hace tiempo.

Sin embargo, esa dureza está muy extendida, y el propio Barcelona que hoy se presenta como víctima, fue culpable, por ejemplo en la final de la Copa de Europa de ganadores de copa que disputó en mayo de 1982 con el Standard de Lieja (Bélgica) por lo que fue sancionado.

Más reciente fue la agresión del barcelonés, "Tarzán" Migueli, hacia Francisco Bonet, del Real Madrid en el pasado mes de junio, quien todavía no está en condiciones de jugar.

Lo ocurrido el sábado es triste y nefasto para el fútbol. Por el momento, está amenazada la supercopa que deberían disputar ambos equipos en doble partido el 25 de octubre y el 30 de noviembre.

Además la lesión de Maradona causará graves perjuicios económicos, porque sin el as argentino los partidos pierden interés y eso se notará en las recaudaciones de las taquillas.

Por otra parte, todo el mundo futbolístico local está pendiente de la próxima reunión del Comité de Competición de la Federación Española de Fútbol y se espera que se tomarán medidas contra las dos lacras del fútbol hispano: la dureza en el juego y la mala calidad de la labor de los árbitros.

Despidieron al Técnico Alemán

BERLIN, 27 (AP).— El director técnico del seleccionado nacional de fútbol fue destituido, informó hoy la agencia oficial, una medida que refleja la preocupación por la decepcionante actuación del equipo.

Aunque Rudolf Krause, el entrenador desplazado, prometió mejorar el rendimiento de Alemania Oriental al asumir sus funciones en enero de 1982, el equipo languidece en el último puesto de la tabla de posiciones del Grupo Uno de la ronda eliminatoria de los campeonatos europeos.

Se informó que Krause estuvo "de acuerdo" con la decisión, tomada el viernes pasado, y que no se había designado todavía a su reemplazante.

Alemania Oriental fracasó en su intento de clasificarse para las finales de la Copa Mundial 1982 en España, cuando era dirigido por el predecesor de Krause, Georg Buschner.

Olivera, con un Pie en el Mineiro

MONTEVIDEO, 27 (AFP).— A nivel clubes, el pase del internacional Walter Olivera, de Peñarol al Atlético Mineiro, de Brasil, ya está concretado. Solo resta que el mencionado futbolista, de 31 años que se encuentra en Israel con la selección uruguaya, de su conformidad cuando regrese el jueves a su país.

Se reunieron directivos de ambos clubes y acordaron los detalles para que Olivera defienda la casaca del Mineiro. Tanto el presidente de Peñarol, Washington Cataldi como los directivos del club de la capital de Minas Gerais, Ivo Mello y Federico Monteiro, expresaron sus satisfacciones por la culminación de las negociaciones, y solo resta ahora la última palabra del futbolista considerándose que no opondrá dificultades para que el pase se concrete dado que su contrato será de muchos dólares y muy jugoso.

De igual modo, los dirigentes del Mineiro mantendrán una conversación decisiva el jueves con Olivera y escucharán sus pretensiones procurando buscar las coincidencias.

Si bien oficialmente no se reveló la cifra en que el "Indio" Olivera pasará al Atlético Mineiro, versiones circulantes afirman que el pase oscilará en los 200.000 dólares.

Los dirigentes brasileños fueron acompañados en sus negociaciones por el ex internacional uruguayo y actual técnico del Mineiro, Pedro Rocha.

CLUB DE GIMNASIA Y ESGRIMA
MENS SANA IN CORPORE SANO

Buenos Aires, julio 18 de 1983.

CONVOCATORIA

Sr. Consocio:

La Comisión Directiva convoca a los señores socios a las elecciones de renovación de la misma y de la Comisión de Cuentas, que tendrán lugar el 29 de setiembre próximo, desde las 10 hasta las 20 horas, en la Sede Dr. Ricardo C. Aldao, calle Cangallo 1154 y/o Bartolomé Mitre 1149, Capital Federal, y a la Asamblea General Ordinaria a celebrarse en dicha Sede el mismo día, a las 21.30 horas, para considerar y resolver el siguiente

ORDEN DEL DIA:

1º) Memoria, Inventario y Balance General del Ejercicio Anual terminado el 30 de junio de 1983.
2º) Elección del Presidente, Tesorero, tres Vocales Titulares por tres años, tres Vocales Suplentes por tres años, un Vocal Suplente por un año, y cinco Miembros de la Comisión de Cuentas (tres Titulares y dos Suplentes por un año), en reemplazo de las señores Dr. Dante Donato Moscato, Presidente; Sr. Juan Máximo Pozzán, Tesorero; Dr. Horacio Medina, Sr. Antonio Casanova y Sr. Oscar N. Deluchi, Vocales Titulares; Dra. María Teresa Oslaender, Sr. Heriberto Menutti y Donaldo S. Shraiber, Vocales Suplentes, y Agustín D. Castaño (por el período de un año, que deja al reemplazar como Vocal Titular al Dr. Carlos Branchini, por haber renunciado éste a su cargo); Sr. Armando Arjomil, Sr. Enrique Miceli y Dr. Carlos Alberto Siciliano, Titulares de la Comisión de Cuentas; Sr. León Enrique Carmona y Sr. Francisco O. Maresca, Suplentes de la Comisión de Cuentas.
3º) Designación de dos socios para firmar el Acta de la Asamblea.

Dr. JORGE LEOPOLDO ZELASCHI
Secretario General Hº

Dr. DANTE DONATO MOSCATO
Presidente

NOTAS: La Memoria, el Inventario y el Balance General estarán a disposición de los Señores Socios en Secretaría, desde el día 19 de setiembre próximo.
Para votar y asistir a la Asamblea es indispensable la presentación del carnet y el comprobante de haber abonado la cuota o cuotas vencidas hasta el 31 de agosto inclusive, y además toda otra deuda que se tenga con el Club o sus dependencias.
Los derechos de asistir a la Asamblea y votar son personales y en consecuencia no puede ejercitarse por delegación.
En el caso de no haber quórum, la Asamblea se realizará con los asociados que estén presentes media hora después de la fijada en la Convocatoria.
En la Asamblea no podrán tratarse proposiciones que no se hallen incluidas en el Orden del Día.

Por el Deporte

En el Aula Magna de la Facultad de Derecho y Ciencias Sociales, dependiente de la Universidad de Buenos Aires, entre el 29 de este mes y el 1º de octubre próximos, se llevaran a cabo las Primeras Jornadas Argentinas de Medicina, Sociología y Psicología del Deporte.

Estas jornadas están auspiciadas por la Secretaría de Salud Pública y Medio Ambiente de la Municipalidad de la Ciudad de Buenos Aires, además de la Federación Argentina de Medicina del Deporte; Facultad de Medicina de la Unviersidad de Buenos Aires y Universidad Nacional de Lomas de Zamora.

El objetivo principal de estas reuniones es para implementar un encuentro interdisciplinario que posibilite formular un proyecto global sobre política del deporte, para luego poder propiciar la formulación y aprobación de una Ley Nacional del Deporte.

Belioti, Oro en Bicicleta

ACARIGUA, Venezuela, 27 (AFP).— El argentino Carlos Belioti se adjudicó en la víspera, la medalla de oro, al imponerse en la final individual del kilómetro contra reloj, al cumplirse la segunda jornada de los Séptimos Campeonatos Panamericanos de Ciclismo Juvenil. El vencedor empleó un tiempo de 1m09s97/100.

La presea de plata quedó en poder del ciclista venezolano, Emilio Alvardo, quien cronometró 1m10s. La de bronce fue para el colombiano Tuffick Darwich quien marcó 1m10s95/100.

● **MALA ORGANIZACION**

El riguroso plan de seguridad elaborado por los distintos cuerpos policiales y el Comité Organizador convirtió a la Villa Deportiva en **"una especie de cárcel para los pedalistas"**, aseguraron fuentes fidedignas allegadas a los atletas.

Los corredores destacaron que la desorganización de la competencia deportiva se pudo observar desde la llegada misma de las distintas delegaciones que están compitiendo.

"En principio se dijo que nos llevarían a hoteles y posteriormente nos dejaron instalados en aulas acondicionadas como cuartos de Liceo", apuntaron los mismos informantes.

El Liceo "Simón Bolívar", ubicado apenas unos 300 metros del Cementerio local y en unos de los barrios más humildes de esta ciudad, sirve de albergue para 62 ciclistas y a un número menor de delegados y técnicos extranjeros. Además, para los ciudadanos de Acarigua, este sector es peligroso por el alto índice delictivo que existe, de allí que los funcionarios policiales, que cuidan a los atletas **"les prohíben traspasar la cerca límite del recinto educacional".**

● **SIN VENTILACION**

Por otra parte, según la delegación chilena las aulas donde duermen los corredores les falta ventilación, pero como no se puede salir a tomar el fresco, la situación, por momentos se hace insostenible.

También se pudo averiguar que el gabinete económico venezolano aprobó antes de la iniciación de estos campeonatos, 558.140 dólares para todos los gastos. **"Con ese dinero se puede dar un buen alojamiento y mejor alimentación a los atletas, pero eso no ha ocurrido hasta el momento"**, señalaron algunas autoridades deportivas locales.

Por último, la desorganización del Comité, es en todos los niveles, ya que al tercer día de iniciación de los certámenes, todavía existen problemas con muchos periodistas, que aún no han podido ser acreditados.

SOBRE PATIN MANDAN DOS

Se completó la 6ª fecha del Torneo Oficial de primera A, y primera B, de Hockey sobre Patín que organiza la Federación Porteña. Encabezan las posiciones Ciudad Buenos Aires y Racing.

Resultados Generales: Primera A: Racing 7 - Vélez 3; Huracán 6 - C.Copello 4; San Lorenzo 3 - Independiente 2; y Ciudad Buenos Aires 2 - Harrods 2. Posiciones: Ciudad Buenos Aires y Racing 6 puntos, Vélez 5, Independiente, Harrods 4, Huracán 2 y Cardenal Copello 1.

Primera B: Estudiantil Porteño 8 - Deportivo Español 1; Comunicaciones 3 - Platense 2; GEBA 18 - Círculo Policial 0. Posiciones: Estudiantil Porteño, River y Comunicaciones 6 puntos, GEBA 4, Platense 2, Círculo Policial y Deportivo Español 0.

TV COLOR
Ctdo. $a 6.800.-
Cómprelo en 48 Cuotas fijas de
$a 300.-
int. a venc. 51% t/financ. $a 14.400
COSQUIN 24
Frente Estación Liniers

¡UNA ESPERANZA COMERCIAL!

● Coetzee se Vendería al Oro Yanqui Para Pelear con Holmes

El sudafricano **Gerrie Coetzee** se coronó el viernes último en Richfield campeón pesado de la Asociación Mundial de Boxeo tras derrotar por nocaut a Mike Dokes. Su advenimiento ha producido reacciones de todo tipo. Especialmente porque la conquista, que un blanco no alcanzaba desde 1960, es disfrutada curiosamente en un país que practica la segregación racial y casi no tiene representación en el concierto deportivo internacional. La historia de la "**esperanza blanca**" parece haberse terminado pero no tanto. Ya hay quienes sueñan con una confrontación de Coetzee con el titular pesado del Consejo, el norteamericano —negro— Larry Holmes. La cosa es difícil porque el CMB no mantiene relaciones con Sudáfrica pero dicen que Bob Arum y compañía le han encontrado la vuelta al asunto.

¿Cómo? Coetzee está radicado en Estados Unidos y su esposa espera un hijo estadounidense. **De manera que podría** nacionalizarse **tras el nacimiento y entonces, sí, chocar con Holmes.** Una estratagema, bastante difícil de digerir, para burlar las normas. **¿Será el dinero, otra vez, más poderoso que los principios?**

Esta historieta de la porfía negro-blanca (tan estúpida como antideportiva) comenzó su último tramo hace más de 23 años. Hacemos memoria y nos encontramos en un 21 de setiembre de 1960. Ese día el norteamericano (negro) Floyd Patterson puso de cabeza al sueco Ingemar Johansson posibilitando —indirectamente— que éste quedara en la historia como el último campeón blanco en la máxima categoría. Hasta el viernes pasado.

Sucedieron a Patterson solo hombres de color: **Sonny Liston, Muhammad Ali, Ernie Terrell, Joe Frazier, Jimmy Ellis, George Foreman, León Spinks, Ken Norton, John Tate, Mike Weaver, Larry Holmes y Mike Dokes.**

Y de nada valieron los "inventos esperanzados" de los promotores por ungir a un blanco como campeón del peso completo. Uno a uno fueron fracasando: **George Chuvalo, Henry Cooper, Karl Mildenberger, Jerry Quarry, nuestro Oscar Bonavena, Joe Bugner, Jean Pierre Coopman, Alfredo Evangelista** y tantos otros.

El apelativo de "**esperanza blanca**" es casi tan viejo como el boxeo de este siglo. Todo comenzó cuando el negro **Jack Johnson** ganó la primera corona de peso máximo para su raza. Corrían tiempos difíciles y el racismo influía en todos los ámbitos. El deporte no fue la excepción. Johnson, casado con una blanca y considerado entre los mejores boxeadores de todos los tiempos, debió emigrar de su patria primero, para establecerse en Inglaterra y luego en Francia y "**entregar**" después su título en La Habana frente a **Jess Willard.** Ocurrió el 16 de setiembre de 1914 y todavía hoy quedan dudas relacionadas con la definición del combate que finalizó en favor del blanco, **por nocaut en el 2º asalto.**

Dempsey, Schemelling, Carnera y Marciano (blancos) se alternaron luego con **Louis, Charles y Walcott** (negros). Hasta que **Johanson** le ganó a **Patterson** y luego perdió la revancha.

Falta decir que el título que ganó Coetzee no es ningún galardón para la raza blanca. Y no porque lo haya conseguido un sudafricano. Sencillamente porque el boxeo no puede ser un vehículo de división entre los hombres, sino todo lo contrario.

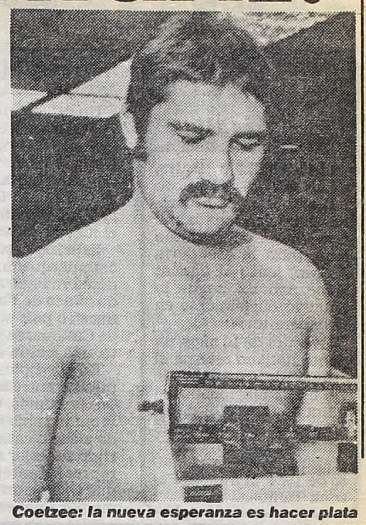

Coetzee: la nueva esperanza es hacer plata

Proteger al Boxeador

La tragedia que tronchó la promisoria carrera deportiva de **Oscar "Rocky" Flores** —quien continúa recuperándose en el Hospital Ramos Mejía— pone sobre el tapete **la carencia de resguardo en que están sumidos los boxeadores y su familia** cuando llega el momento de abandonar la práctica activa o bien, cuando una desgracia lo toca de cerca.

No se ignora que un boxeador puede jubilarse como trabajador autónomo. **Pero no dejar de ser necesario que existan leyes previsionales más específicas que concurran en su ayuda.** Mucho se habla sobre la peligrosidad latente que encierra el boxeo, pero **no existen normas jurídicas que se ocupen de la actividad.**

Estamos convencidos que Flores no quedará desamparado. Ni económica ni moralmente. Quien hasta el viernes era una firme promesa del pugilismo nacional seguirá recibiendo esa cuota de cariño que recogía a diario como "niño mimado" del ambiente, una vez superado el trauma psicológico provocado por esta inexplicable burla del destino. Flores tendrá apoyo, pero solo de **origen particular.**

Es hora, entonces, que alguien salga a la palestra a buscar ese reaseguro para los boxeadores. Está en gestación una **agremiación** que ya tuvo vigencia en el anterior gobierno peronista **sin resultados positivos.** Muy difícilmente pueda instituirse la jubilación de los boxeadores como gremio en sí, si **solo se registraron aportes en las peleas realizadas en el Luna Park.** La propia infraestructura **obsoleta** del boxeo nacional impide que el sistema de recaudación sea efectivo y logre el objetivo pregonado.

La Federación Argentina es el cuerpo idóneo para constituir el respaldo de todos los boxeadores para cuando se les termine la posibilidad de seguir combatiendo, y no que aquellos —como ocurre en la actualidad— queden expuestos poco menos que a la caridad pública. Asimismo, en el caso de Flores, múltiple representante —y campeón— de la FAB en su época amateur, existe una intrínseca obligación para que la entidad vaya en su ayuda.

No hay que demorar la puesta en funcionamiento de una reglamentación que se hace imperiosa. Los futbolistas tienen su agremiación pero los clubes son agentes de retención. Allí es donde radica la gran diferencia. Solo el Luna Park ocupa el lugar de los clubes en cuanto a capacidad de retención.

"TAPONAZO" DE HEBRAICA

El primer equipo de Fútbol de Salón de la **Sociedad Hebraica Argentina,** con su terminante triunfo sobre **Taponazo** por 16 a 3, se clasificó campeón del Torneo Apertura.

La victoria de Hebraica fue incuestionable y además por haberla logrado en calidad de visitante ya que superó a su rival en Claypole, dice bien a las claras que se coronó como un verdadero campeón.

El resto de los resultados de la última jornada del Torneo Apertura fueron los siguientes: Boca 2, GEBA 0; River 4, Platense 2; Parque 3, Juventud 0; Racing 5, Sarmiento 1 y U. Gral. Armenio 4, J. Newbery 1. Con estos marcadores finales las posiciones quedaron así: 1º) Hebraica, 21 puntos, 2º) "12 de Octubre" 19; 3º) Parque, 18; 4º) Boca y River 16; 5º) Racing 15; 6º) GEBA 13; 7º) U.Gral.Armenio, 12; 8º) Platense, 10; 9º) Taponazo, 7; 10º)

¿Papelón en el Salón?

Todo parecería indicar que no se podría realizar el **I Torneo Internacional de Fútbol de Salón,** que **Platense y la Asociación Metropolitana** organizan en conjunto. A último momento (solo faltan 10 días para su iniciación) se les hizo saber por medio de la **Dirección de Deportes Federados,** dependiente de la Subsecretaría de **Deportes de la Nación,** que ésta no se haría cargo de la comida de los participantes, aunque sí de su alojamiento, en el CEDENA.

"Con esta determinación, que nos fue comunicada telefónicamente, el torneo ahora corre peligro y podría no hacerse. Nosotros no representamos una actividad pudiente, porque el fútbol de salón es estrictamente amateur. Por ello, no vamos apoder pagar las 90 plazas de comidas para almuerzo y cena durante el transcurso del evento, previsto para disputarse entre el 7 y el 9 del próximo mes".

Los que así lo señalaban eran **Roberto Ambronisi, secretario de la Asociación Metropolitana de Fútbol de Salón y Alfredo Olivera, secretario de prensa de la precitada entidad,** en la visita que hicieron a CRONICA.

Seguidamente, ambos dirigentes dijeron que la noticia de que no les pagarían las comidas les había caído como **"un balde de agua helada".** Y para gratificar sus palabras, mostraron una nota firmada por el subsecretario de **Deportes de la Nación, Aldo Monti,** en la cual se les dice que **"podrán utilizar las plazas solicitadas en la fecha citada". "A pesar de lo que se lee en este documento, ahora, a solo 10 días del comienzo del torneo, se nos dice que no podrán cumplimentar uno de los puntos que se daban como seguros: el de la comida".**

Ahora se encuentran ante la disyuntiva de tener que enviar telegramas a los clubes que iban a participar en el campeonato representando a diferentes países sudamericanos: **Asociación Atlética Banco de Brasil** (Porto Alegre), **Cerro Porteño** (Asunción, Paraguay), **Club Banco República y Club Bohemios** (Montevideo). También iban a intervenir **Newell's, Boca, River y Platense.**

MORIA CASAN ANTE LA JUSTICIA: DECLARO MAS DE TRES HORAS

INFORME ESPECIAL
LOS ROMANCES DE LA FARANDULA EN PRIMAVERA
(Algunos sí, otros no)

PEREZ LOIZEAU
UN RITUAL DE CABALAS TODOS LOS MEDIODIAS

¿BRUJERIA?
EL EXTRAÑO CRIMEN DE PAQUETITOS EN QUILMES

"LISTAS NEGRAS"
VELASCO FERRERO DUDA DE ALGUNOS PROHIBIDOS

SUSANA RINALDI
HABLA SIN VUELTAS DE POLITICA Y ROCK

EL AMOR
FORMULAS, RECETAS Y CLAVES PARA MANEJARSE MUCHO MEJOR

¡CANCER!
EL MEDICO QUE CURA 83% DE DESAHUCIADOS

ACUPUNTURA
AHORA SE LA PRACTICA CON MODERNO APARATO

CEFALEAS
SON PRODUCTO DE LAS EXCESIVAS TENSIONES

PERON-YRIGOYEN
COINCIDENCIAS Y DIFERENCIAS DE NUESTROS MAXIMOS LIDERES

ELECCIONES
TODO LO QUE UD. DEBE SABER EL 30 DE OCTUBRE

HOY en flash

SIEMPRE ANTES Y MEJOR

"TC" POR LA CORDILLERA

• Se Realizaría un Gran Premio que Uniría Catamarca con Chile

Un delegado de la Gobernación de la Provincia de Catamarca, es esperado mañana en la sede de la Asociación de Corredores de Turismo Carretera a fin de concretar las gestiones para la realización de un "Gran Premio Internacional" que la categoría protagonizaría en el mes de diciembre.

Esta inquietud partió del gobernador catamarqueño, Arnaldo Castillo, quien desea inaugurar un puente denominado "Paso de San Francisco", que unirá nuestro país con Chile, en jurisdicción de Catamarca y que será, prácticamente, una salida al Pacífico.

En principio este Gran Premio se disputaría entre los días 9 y 11 de diciembre próximos, uniendo Catamarca con la ciudad chilena de Copiapó, retornando a suelo catamarqueño, con un recorrido superior a los mil kilómetros. Los representantes de la ACTC estiman que este recorrido puede estar sujeto a modificaciones, e incluso a agregarse una etapa más, dado el entusiasmo, no solo de la gente catamarqueña sino también de los aficionados chilenos y de la Federación Automovilística del país trasandino. De esta manera el TC volvería después de muchísimos años, a cruzar el macizo andino.

Por otra parte, los observadores de Catamarca, estiman que nada mejor que una competencia de Turismo Carretera, que en otras épocas, abrió caminos, a lo ancho y a lo largo de nuestra república, para dejar librado al tránsito una ruta que será orgullo para toda la provincia, en un futuro inmediato.

● CONFIRMARON CLASIFICACION

Después de un análisis profundo de las tapas de cilindro de las máquinas de Oscar Castellano (Dodge), Jorge Martínez Boero (Ford) y Fernando Herraiz (Dodge), clasificados primero, segundo y octavo, respectivamente, la Comisión Técnica de TC procedió a confirmar la clasificación de la última carrera de la categoría que se disputó semanas atrás en Tandil. Como se recordará la clasificación de la misma estaba en suspenso, de acuerdo a la nueva reglamentación vigente, pero en la víspera, la Comisión Técnica confirmó como ganador a Castellano y detrás a Martínez Boero. Tampoco encontró anormalidades en lo que respecta al motor de Herraiz y también se lo confirmó en el octavo lugar.

La próxima carrera de la categoría será el 9 de octubre próximo en el circuito "Luciano Fortabat" de Olavarría y ya está confirmada para el 23 de ese mes la correspondiente al circuito aledaño a Junín.

● RALLY MARATON 84

La Asociación de Pilotos Automóviles de Turismo (APAT) ofrecerá esta noche a las 19, en un hotel de la zona de Retiro una conferencia de prensa sobre el Rally "Maratón '84".

Alboreto, un Tano Para la Ferrari

MARANELLO, Italia, 27 (ANSA).— El piloto italiano, **Michele Alboreto,** correrá en la próxima temporada de Fórmula Uno, para la escudería Ferrari, junto al francés René Arnoux, según lo anunció oficialmente en la víspera, un vocero.

Después de 10 años, un piloto italiano retorna al "trono" de la máquina de F-1 más ambicionada del mundo. Alboreto, de 26 años, que está corriendo para la casa Tyrrel reemplazará, en el campeonato de 1984, al francés Patrick Tambay.

La F-2 CODASUR Irá a Daytona

ASUNCION, Paraguay, 27 (AFP).— La **Confederación Deportiva Sudamericana de Automovilismo** (CODASUR) Acordó la participación de pilotos sudamericanos de **Fórmula 2,** en una competencia previa a las **"24 horas de Daytona"**, Estados Unidos, la que se desarrollará el 4 de febrero del año próximo, de acuerdo a lo informado.

"La competencia, servirá para la integración del automovilismo sudamericano con el estadounidense", manifestó el presidente de la CODASUR, el paraguayo **Víctor Rubén Dumont.** En la misma, las máquinas y pilotos sudamericanos de la Fórmula 2 CODASUR, se enfrentarán con los representantes de la categoría estadounidense **"Super V".**

En otro orden de cosas, durante la asamblea del fin de semana pasado, realizada en Asunción, la Confederación aprobó el calendario de 1984, de competencias tipo Rally.

Las Chicas de Villa del Parque, con "Coronita"

Villa del Parque superó a **Sociedad Italiana de Tiro al Sesto** por 72 a 46 y se consagró campeón de la **Copa Presbítero Julio Menvielle,** clásico torneo de pelota al cesto para equipos de primera división. Esta fue la décima edición de la competencia y participaron, además de los nombrados sextetos, los representativos de **Versailles,** entidad organizadora, **Las Heras, River y San Andrés.**

Se jugó por el sistema de doble eliminación y pasaron a la ronda segunda APV que derrotó a Las Heras por 81 a 49, Parque vencedor de River 74 a 49, por la ronda ganadores; por la de perdedores SITAS venció a APV por 80 a 68, APV a River 66 a 58, clasificándose para la final Villa del Parque y SITAS, resultó ganador el equipo de V. del Parque 72 a 46. Por el tercer puesto APV se impuso a River 66 a 58.

Simultáneamente se jugó el Torneo Minicesto R. Gullermetti, que se disputó por primera vez en homenaje al recordado dirigente de Pelota al Cesto del Ateneo. Participaron cuatro equipos, Villa del Parque, SITAS, Las Heras y APV. En el primer partido SITAS superó a V. del Parque 77 a 57, y APV venció a Las Heras 49 a 23, clasificándose para el partido final SITAS y APV, el primero de los equipos nombrados se impuso por 59 a 45, y por el tercer puesto Villa del Parque venció a Las Heras 35 a 32.

El próximo fin de semana proseguirá el Campeonato de primera división.

LOTERIA CHAQUEÑA

Más Grande que la Suerte

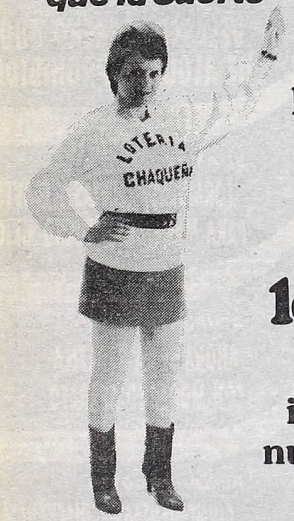

FELICITA Y DESEA EXITOS A:

loterSáenz s.a.

Con motivo de la inauguración de su nuevo local de ventas de loterías en:

URUGUAY esq. CORDOBA

"LA ESQUINA DE LA SUERTE"

☆ Atención de 8,30 a 21,30 horas.
☆ Canjes y pagos de premios.
☆ Reserve su número preferido.

¡¡HOY INAUGURAMOS!!

BALLESTER SE FLOREO

SANTA ROSA, La Pampa, 27 (De nuestro corresponsal).— El equipo de **Villa Ballester,** de la **Capital Federal,** se adjudicó invicto el **III Campeonato Argentino de Clubes Campeones de Pelota al Cesto,** cadetes, que se jugó en esta ciudad organizado por la **Confederación Argentina.** En su última presentación, Villa Ballester superó a Sociedad Italiana de Villa Mercedes, San Luis, por el abultado marcador de 72 a 32. Subcampeón se consagró la Asociación Nuevejuliense, de la provincia de Buenos Aires.

En los dos restantes cotejos con los que se completó la última ronda, Buenos Aires venció a La Pampa por 46 a 22 y Santiago del Estero a Córdoba por 54 a 13.

Clasificación: Villa Ballester 10; Asociación Nuevejuliense 8; Juventus Básquetbol Club (Santiago) 6; Fábrica Militar Río III (Córdoba) 4, Estudiantil Santa Rosa 2 y Villa Mercedes 0.

Bera no Para

Organizada por la Asociación Deportiva Berazategui se iniciará el 10 de octubre, en su campo deportivo situado en calle 159, entre 17 y 18, Berazategui, el campeonato de fútbol de los barrios.

Se realizará en forma nocturna dado que el sistema de luz artificial, que posee la institución, ha sido reparado y mejorado ofreciendo a todos "plena luz de día".

El viernes próximo a las 21, en la secretaría de dicha entidad habrá una reunión de delegados de los clubes participantes a los efectos de interiorizarlos bien del torneo. Posteriormente, el día 7, también a las 21, se efectuará el sorteo del fixture.

ORO - VENTAS - ORO - COMPRAS

1 PERSONAL
PROFESIONALES · TECNICOS · EMPLEADOS · OPERARIOS · PEDIDOS Y OFRECIDOS

PEON
Para tareas generales de depósito. Pref. con experiencia en materiales sanitarios. Edad 25 a 35 años.
Se ofrece:
Muy buena remuneración. Presentarse con referencias de 8 a 10 y de 16 a 17.30 hs. en:
ALVAREZ THOMAS 1074
Capital

COSTURERAS
Oficialas para máquinas rectas C/exp en prendas finas damas en telas Jersey. Buena remuneración. Horario corrido. Pres. diariamente en:
BARBARELLA S.A.
Cochabamba 940 - Banfield Este
(9 cdras. estación)

2 COMPRAS Y VENTAS

JOYERIA SOL ➡ MORON ⬅ ORO
ORO $a 730 x gr en Alhajas Antig. c/brillantes
ORO $a 325 x gr (F) TV color y audio
BELGRANO 31 a ½ Cdra. Estac. entre
SARMIENTO Y RIVADAVIA

CORRIENTES 2813 ORO
A Metros AV. PUEYRREDON
18 KL. PAGO HASTA $a 400
EL GR. EN ALHAJAS ANTIGUAS CON BRILLANTES

ORO PUEYRREDON 512
Casi esq Corrientes SUPERAMOS
CUALQUIER PRECIO Y PAGAMOS UN ADICIONAL POR HECHURA
18 KL PAGAMOS HASTA $a 400

ORO CORRIENTES 2832 CASI ESQUINA PUEYRREDON
18 KL PAGO HASTA $a 400
EL GR. EN ALHAJAS ANTIGUAS CON BRILLANTES

San Miguel ORO
AV. LEON GALLARDO 1403
Superamos toda oferta
Brillantes - Audio - Tv.

3 PROFESIONALES
ENFERMEDADES DE LA SANGRE - PIEL
VIAS URINARIAS
Dr. Cortondo Médico,
De 9 a 12 y de 15 a 21 horas
Saavedra 22 P.B. "B". 48 - 0401 (plaza Once)

SU CREDITO
EN EL ACTO
Sin propiedad, c/ recibo de sueldo basta
Muebles, árt. del hogar, etc.
COLODRERO 2517
Villa Urquiza 51-1989
Sábado Abierto todo el Día
A 1 cuadra estación

DOPING, DESLEALTAD Y NEGATIVA

Va Tomando Color

SANTA FE, 27 (De nuestro corresponsal).— Más de doscientos cincuenta deportistas participarán desde el jueves y hasta el domingo próximo, en el campeonato sudamericano de atletismo que se realizará en esta capital provincial y donde estarán representados, además de nuestro país, Chile, Paraguay, Brasil, Uruguay y Perú.

Las competencias se realizarán en el centro de Alto Rendimiento ubicado en el Sur de la ciudad, donde se halla la mejor pista sintética del país, la que fue construida hace poco para los Juegos Cruz del Sur.

Ayer arribó el grueso de la delegación Argentina y en las últimas horas se estaba esperando la llegada de los demás representantes del exterior. Las últimas delegaciones debía llegar hoy y eran las de Brasil y Paraguay.

El jueves se dará inicio al torneo con nueve series clasificatorias, 5 con puntaje para el decatlón y 7 finales que otorgarán las 21 primeras medallas. Los organizadores estaban esperando la respuestas de otros países como Venezuela, Colombia y Panamá que podían concurrir a último momento. Si así ocurriera, la competencia adquiriría un tono más parejo y no todo quedaría supeditado al dominio de brasileños y argentinos.

Los juegos contarán con control antidoping, con un sistema similar al que se utiliza en fútbol y con la supervisación del médico brasileño Waldemar Areno, designado por la Federación Internacional de Atletismo amateur.

• Al Tribunal, López, Iannone, Bambicha, Gambetta y Steiner

Mientras los atletas **Tito Steiner, Daniel Bambicha** y **Carlos Gambetta**, el ciclista **Claudio Iannone** y el pesista **Francisco López**, se presentaron a declarar ante el **Tribunal de Disciplina** del **Comité Olímpico Argentino**, el presidente de la **Federación de Atletismo de Santa Fe, Juan Carlos Rivero**, confirmó la realización del control antidoping durante la disputa del **Campeonato Sudamericano** de este deporte, que comenzará el jueves en el **Centro de Alto Rendimiento** de la ciudad de Santa Fe.

Bambicha y Gambetta, se habían negado a cumplir con el control antidoping que les solicitaron las autoridades argentinas, luego que éstos desistieran de competir en los recientemente finalizados Juegos Panamericanos realizados en Venezuela.

Por su parte Steiner, abandonó la competencia del declathon, después de fracasar en la prueba de salto con garrocha

En tanto que el análisis antidoping del pesista López dio positivo, la falta cometida por Iannone se puede considerar de menor importancia al ser acusado de deslealtad deportiva, al tomar a un rival de la camiseta.

De acuerdo con las versiones circulantes, de los cinco impilicados, los que sufrirían las sanciones más duras del Tribunal de Disciplina del COA, serían López, Bambicha y Gambetta. El primero se encuentra comprometido en un caso comprobado de doping, mientras que los otros dos son acusados de desacato a la obligación de competir.

Como sobre estos atletas existe otro tipo de sospechas, referidas al empleo de estimulantes, el organismo optaría por sancionarlos, lo que automáticamente los marginaría del Campeonato Sudamericano que se inicia en pocos días más. Una situación similar, atraviesa Tito Steiner, en caso de ser sancionado.

Mientras tanto, otras versiones indicaban que el club **Ferro** podría llevar el asunto a la justicia ordinaria, en caso de que sus representantes Bambicha y Gambettta fueran sancionados. Por su parte, el COA solicitaría una profunda investigación, en torno del pesista López, la que incluiría a sus colaboradores más inmediatos.

• HABRA CONTROL

Entre tanto el presidente de la Federación de Atlestismo de Santa Fe, Juan Carlos Rivero, confirmó la realización del control antidoping durante el Campeonato Sudamericano que comenzará el jueves. El mismo, estará a cargo del médico brasileño **Gualdemar Areno**, enviado especialmente por la **Asociación Internacional de Atletismo Amateur**, quien contará con la colaboración de profesionales santafesinos.

"En principio el control antidoping debía cumplirlo la Confederación Argentina de Deportes, pero al notificarnos que no tenían dinero para hacerlo, conseguimos que la IAAF enviara a uno de los integrantes de su Comisión Médica", señaló.

¿La Davis por TV?

El enfrentamiento de la **Copa Davis** entre la **Argentina** y **Suecia**, que se va a disputar entre este viernes y el domingo, sería televisado solo si la **Federación Internacional de Tenis** acepta una contrapopuesta de aproximadamente 18.000 dólares, sustancialmente menor a la demanda original, que es de 30.000 dólares.

Fuentes allegadas al Canal 13 señalaron que posiblemente mañana se obtenga una respuesta definitiva de la FIT, en relación con la televisación de los partidos, cuya comercialización, así como también todos los matches por la Copa Davis, se encuentran en manos de la multinacional empresa japonesa Nippon Electric Company (NEC).

Según señalaron medios oficiosos de Canal 13, "si no es aceptada la contrapopuesta no se podrán televisar los partidos, porque 30.000 dólares es una cifra imposible de pagar, pese a la publicidad que genera dicho medio de difusión".

También se hizo saber que en la actualidad la hora satélite cuesta poco más de 3.000 dólares y que para la transmisión de la Copa Davis, deben calcularse por lo menos 6 horas el viernes y el domingo, y no menos de 4 el sábado.

El principal problema radica en que para la transmisión de los cotejos, Canal 13 no tiene un coproductor que le permita reducir los gastos. Pero la última palabra, a cargo de la Federación Internacional de Tenis, recién se tendrá mañana.

Judo Para el Panamericano

Luego del torneo selectivo realizado el pasado fin de semana en Rosario, la Federación Argentina de Judo designó a los diecisite integrantes del equipo nacional que participará del campeonato panamericano juvenil.

El campeonato panamericano de judo juvenil se disputará del 25 a 27 de noviembre en el gimnasio de Ferro Caril Oeste y el conjunto estará integrado, entre otros, por Fabián Lanuti, medalla de bronce en los panamericanos y Enrique Antonovich, medalla de plata.

Juveniles "A": Jorge Montero (Santa Fe), hasta 40 kilos; Alejandro Olivera (Metropolitana) hasta 43 kilos; Enrique Suárez (Metropolitana) hasta 46 kilos; Alejandro Villarreal (Santa Fe) hasta 50 kilos; Diego Rebello (Metropolitana) hasta 54 kilos; José Martínez (Metropolitana) hasta 59 kilos; Jorge Curto (Buenos Aires) hasta 64 kilos; Gastón García (Santa Fe) hasta 69 kilos; Sansón López (Santa Fe) hasta 74 kilos.

Juveniles "B": Juan Carlos Irione (Metropolitana) hasta 56 kilos; Guillermo Valle (Metropolitana) hasta 60 kilos; Fabián Dielsi (Buenos Aires), Walter Merino (Metropolitana) hasta 71 kilos; Juan Blasco (Santa Fe) hasta 78 kilos; Enrique Antonovich (Metropolitana) hasta 86 kilos.

DANIELS CON PROBLEMAS. El pivot de Gimnasia y Esgrima La Plata, el norteamericano, Melvin Daniels no jugó el domingo ante San Lorenzo de Almagro, por problemas económicos. Los directivos debían haberle abonado antes del 23 del actual una importante deuda, pero no aparecieron y en consecuencia el moreno decidió no presentarse, hasta tanto no se le solucione ese inconveniente. Los dirigentes "triperos" andan buscando desesperadamente conseguir ese dinero, para poder de esa forma saldar la deuda que mantienen con el jugador yanqui, la que ascendería a una cantidad importante.

* * *

JACKSON A RIVER. Indudablemente, que el norteamericano Herman Bo Jackson, quien jugó por Peñarol deslumbró a los aficionados argentinos. No sería ésta la última vez que lo verán en acción porque River le hizo una oferta, la que no fue aceptada por el yanqui, pero la puerta para el diálogo quedó abierta y a lo mejor se concreta el anhelo de los "millonarios" de tenerlo en su plantel. Jackson había pedido primero 1.500 dólares y luego rebajó a 1.200, pero River solo podría pagarle hasta mil dólares, cantidad que le pareció muy escasa al segundo goleador de la copa "Jones". También los "mirasoles" quieren retener al jugador, pero la difícil situación económica que está atravesando haría imposible que ello se realice.

* * *

ENCUENTRO DE MINI EN VELEZ. Finalmente y luego de varias conversaciones el décimo encuentro de Mini Básquetbol organizado por la Federación de la Capital Federal se realizará el 8 de octubre próximo en el estadio "José Amalfitani" del club Vélez Sársfield. Se anuncia que vendrán más de ocho mil niños de todo el país e incluso del territorio nacional de Tierra del Fuego. Además del desfile de las correspondientes delegaciones con sus abanderados, habrá actos de complemento para esta gran fiesta de la niñez argentina.

AGNOLIN ES CAPO DEL OESTE

Antonio Agnolín conquistó invicto el **Torneo Mayor de la Federación de Ajedrez del Oeste del Gran Buenos Aires.** Sobre un total de 7 puntos, el ganador se adjudicó 6½, tras superar en la última ronda a **Aimeta.** En segundo lugar se clasificaron **Oro, Paradela** y **Bianchi,** con 5 unidades.

El torneo se jugó con el sistema suizo, a 7 rondas y los 10 primeros ubicados ganaron el derecho de intervenir, junto con Sergio Matagno, quien entrará en forma directa, en el evento clasificatorio para el Argentino Individual. El triunfador de la serie de partidas entre los 11 jugadores, intervendrá en el torneo nacional, mientras que los primeros cinco clasificados habrán ganado una plaza para participar en el próximo Campeonato Argentino por equipos.

Participaron en el Torneo Mayor de la FAOGBA 30 ajedrecistas y en la última ronda los principales resultados registrados fueron los siguientes: Agnolín 1, Arrieta 0; Paradela ½, Torres ½; Ucha ½, Oro ½ (éste también finalizó invicto); Santha 0, Bianchi 1; Filartiga ½, Buratala ½ y Petrone 1.

Disputada la séptima y última jornada, los 10 primeros clasificados fueron éstos: Antonio Agnolín 6½; Oro, Paradela y Bianchi 5; Arrieta, Ucha, Buratola, Torres, Filartiga y Petrone 4½.

TODO EL FUTBOL

LOCCHE, UN INTOCABLE QUE PESE A SUS ANGUSTIAS NO QUIERE BAJAR LA GUARDIA

OBRAS: EL SEGUNDO TITULO MUNDIAL DE BASQUET
ZATOPEK JUNTO A GORNO, 31 AÑOS DESPUES DE HELSINKI
A FARAONE LE MOVIERON EL PISO Y BOCA SE HACE EL ZURDO
DOLOR: MARADONA FRACTURADO
LOS RECORDS DE MOUZO Y GATTI SUPERANDO A MARZOLINI Y TELCH
EN LA CAPITAL DE SUECIA, TODO EL INTERES DE ARGENTINA POR LA COPA DAVIS
MUERTE DE LABRUNA: LA EVOCACION DE SU HIJO OMAR, MERLO Y FILLOL
LA DEFINICION DEL RUGBY Y EL TERCER TIEMPO
PARA LLEGAR A PRIMERA SE ASCIENDE POR ESTADIO
DE BARRIO SOMOS: HOY BELGRANO, CON DEFENSORES Y EXCURSIONISTAS
EL CLASICO DE AVELLANEDA, VELEZ-RIVER, BOCA-INSTITUTO, SAN LORENZO-PLATENSE
DESILUSION: FILLOL SIGUE EN ARGENTINOS

HOY en Estadio
LA GRANDE DEL DEPORTE

Rumbo Norte

¡Otra vuelta de tuerca al turf! Mañana, cubriendo la fecha tradicional de los miércoles nos iremos rumbo al césped ya que, a partir de las 16.30, se vivirá en aquel medio una docena de turnos a los que no les falta nada...

Dobles, exactas, trifectas, las "cuatri" de turno, la Cadena, todo matizado con lotes difíciles de capear, con amenazas de todos los calibres. Por supuesto que nuestra consigna es aclarar los caminos. Y si es posible ¡temprano! Menos mal que las moneditas de **Gobelino** permiten sufragar los gastos del comienzo porque su derrota al hocico de Sake Tel en 1'51"2/5 y lo bien que le caerá este largometraje, son como para no dudar del pingo de "Valdi". Esa parece fácil pero quedan once teoremas de muy difícil resolución. Solo amparándose en la cartilla podremos salir airosos del difícil trance...

SAN ISIDRO: PROGRAMA COMPLETO PARA LA REUNION DE MAÑANA

1ª CARRERA

Pr. SENAL (Com. 1ª doble) - 2.200 Mts. — A las 16.30

(APUESTAS A GANADOR, SEGUNDO, TERCERO, EXACTA Y TRIFECTA)

4 ULT. PERF.	ANOTADOS	JOCKEY	e/k. PADRE-MADRE	CUIDADOR	ULTIMA PERFORMANCE	JOCKEY	Kl.	COTIZACIONES	Tiempo	Hip./Pta.	Fecha
3A 4S 3S 3S	1 CORONDINO	J.Palacios	4/57 Keats-Ambarella	J.Et'choury	3 a 8 cpos. de Piret 56	J.Val'so	56	1.728 en 55.524	2'19"	Arg.n.	2/7/83
5L 5L 0S 0S	2 LYKIA	H.Granea-3	4/57 Aberdeen Park-Kokkina	D.Aracando	5 a 6½ cpos. de P.Met 56	M.Gómez	54	16.253 en 180.029	1'34"	L.P.n.	8/9/83
0S 0S 0S —	3 ROI CONS'TINO	no correrá	4/57 Roi-La Casiana	F.Sarmiento	7 a 14 cpos. de N.Way 57	A.Gianinno	56	1.145 en 382.936	1'36"2/5	L.P.n.	11/9/83
2S 4S 0S 4S	4 GOBELINO	J.Val'eso	4/57 Cipol-Yarn	E.Santos	2 a 1 hoc. S.Tel 57	J.Val'so	55	72.735 en 311.928	1'51"	S.I.n.	3/9/83
0S 0S 0S 0S	5 MEJORADO	L.Cassiodoro-4	4/57 Menguado-Fina Super	A.Aguirre	11 a vs. cpos. de S.Tel 56	L.Cassi'ro	56	16.253 en 311.928	1'51"	S.I.n.	3/9/83
0S 0S 0S 0S	6 EAST CAR	J.Romero-3	4/57 Snow Car-Eacias	R.Pavón	14 a 11 cpos. de Tracer 56	A.Casal	51	1.273 en 2.426.353	1'11"	S.I.n.	4/5/83
2L 0A 0L 0A	7 CIEN COPAS	L.Falco-3	4/57 Snow Caravan-Hundred Cups	A.Bazante	2 a 11 cpos. de El Chonga 57	L.Falco	56	726 en 18.827	2'9"2/5	L.P.n.	18/9/83
0A 4S 0A 0L	8 CHOCLON	J.Martinez-4	4/57 Mantopan-Pavana Imperial	R.Rodriguez	10 a vs. cpos. de Far 56	J.Martinez	55	521 en 37.827	1'49"2/5	Arg.n.	16/9/83
3S 2S 2S 2S	9 SEBA SOLO	no correrá	4/57 Snow Car-Casa Nueva	M.Martinez	3 a 1 cpo. de C.J.Manuel 56	V.San'tti	56	55.263 en 117.726	2'16"	S.I.n.	24/8/83
2A 0S 2S 0A	10 ALL OUT	J.Jarcovsky	4/57 Liloy-Amarcord	E.Garcia	2 a 7 cpos. de T.Spin 57	J.Jarcovsky	57	6.368 en 92.086	1'39"3/5	Arg.n.	23/9/83
5S 5A 2L 0S	11 EL FUGAZ	M.García	4/57 El Abra-Snow Speedy	M.González	5 a 14 cpos. de P.Tel 56	O.Gon'lez	55	16.273 en 311.826	1'53"2/5	Arg.n.	31/3/83

Candid.: GOBELINO (4) — *Enem.. El Fugaz (11)* — *Sport: Corondino (1)*

2ª CARRERA

Pr. MACHT (Final. 1ª doble - Com. 2ª doble) - 1.000 Mts. — A las 17

(APUESTAS A GANADOR, SEGUNDO, EXACTA Y TRIFECTA)

4 ULT. PERF.	ANOTADOS	JOCKEY	e/k. PADRE-MADRE	CUIDADOR	ULTIMA PERFORMANCE	JOCKEY	Kl.	COTIZACIONES	Tiempo	Hip./Pta.	Fecha
4S 2S 2S 2S	1 BRAVA TRUE	L.Sosa	4/54 True Vit-Bravade	G.Rivero	4 a 3½ cpos. de Genialidad 56	L.Sosa	56	72.735 en 299.828	56"3/5	S.I.n.	24/8/83
5S 3S 5S 6A	2 ITALY	J.Maciel	4/57 Unanime-Biella	R.Yalet	5 a 4 cpos. de G.Alegria 56	J.Palacios	56	42.635 en 277.625	56"2/5	S.I.n.	11/9/83
2A 3A 1A 2A	3 TANOTH	J.Val'eso	4/57 Cipol-Linne	E.Santos	2 a ½ cpo. de Clodha 56	J.Valdivieso	55	33.827 en 131.411	56"	Arg.n.	9/9/83
2S 6S 5S 0A	4 GRANIZADA	M.Arias-4	4/54 Wohlgemuth-Grand Forks	J.Otero	2 a la cab. de D. de Trebol 56	M.Arias	56	14.113 en 266.524	1'23"2/5	S.I.n.	7/9/83
0S 0S 4A 0S	5 MADAME FORLI	V.San'tti	4/54 Sweet Forli-Argenta	R.Cisneros	8 a 14 cpos. de G.Alegria 57	V.Centeno	55	8.273 en 889.272	57"3/5	S.I.n.	22/5/83
3A 2S 1A 1A	6 GALANADA	R.Cáceres-4	4/57 Gallion-Dadee	O.Ojeda	3 a 4 cpos. de Clodha 56	R.Cáceres	56	17.283 en 131.411	56"	Arg.n.	9/9/83
2L 2L 6L 3L	7 BOBINANTE	C.Pezoa	4/57 Practicante-Boniche	J.Corte	2 a 1 cpo. de Simetria 56	R.Rodriguez	55	16.273 en 46.725	1' 6"2/5	L.P.n.	11/9/83
5S 1S 2S 1S	8 ECLOSION	R.Quiroga	4/54 Aerolito-Tamy	H.McLouglin	5 a 4 cpos. de La Brújula 56	R.Quiroga	56	24.131 en 109.203	58"	S.I.n.	13/7/83

Candid.: TANOTH (3) — *Enem.: Brava True (1)* — *Sport: Eclosión (8)*

3ª CARRERA

Pr. SURTIDOR (Final. 2ª doble - Com. 3ª doble) - 1.200 Mts. — A las 17.35

(APUESTAS A GANADOR, SEGUNDO, TERCERO, EXACTA Y TRIFECTA - 1ª "CADENA")

4 ULT. PERF.	ANOTADOS	JOCKEY	e/k. PADRE-MADRE	CUIDADOR	ULTIMA PERFORMANCE	JOCKEY	Kl.	COTIZACIONES	Tiempo	Hip./Pta.	Fecha
— — — —	1 CASCABELA	C.Pezoa	5/57 Blue Diamond II-Futurama	R.Yalet	Debuta	—		—		—	
0S 4A 5S 0S	2 PA'LA RUBIA	no correrá	5/57 Paquin-Minajou	A.Castro	10 a vs. cpos. de La Junquera 56	P.Orcellet	56	15.379 en 365.297	57"4/5	S.I.n.	21/9/83
0L 0L 5L 3L	3 SPYLA	R.Eguzquiza-4	5/57 Hibernal-Spy Risk	M.Arce	8 a vs. cpos de Beata 57	R.Eguzquiza	53	2.981 en 42.783	1'10"2/5	L.P.n.	3/7/83
2L 0S 0A 0S	4 MUÑECA LINDA	E.Romero-3	5/57 Gemini Six-Masguapa	G.Mercau	2 a la cza. de Maloca 57	E.Romero	54	6.547 en 31.221	1'19"	L.P.p.	2/6/83
4L 4L 0S 0A	5 POTRANCAZA	E.Romero	5/57 Pontezuelo-Indiga	R.Rodriguez	4 a 13½ cpos. de Clocherita 56	R.Cervantes	56	5.437 en 78.191	1'10"1/5	L.P.p.	1/9/83
0A 3S 2S 2A	6 INDIA MAKA	O.Tabares-3	5/57 Indian Summer-Su Alma	C.Boselli	4 a 4 cpos. de La Junquera 56	O.Tabares	56	46.150 en 365.297	57"4/5	S.I.n.	21/9/83
0A 0S 0A 2A	7 ATORRANCIA	J.Val'eso	5/57 Pedro Solo-Purna	A.Cabrera	7 a 7 cpos. de C.Noula 57	J.Valdivieso	56	12.190 en 143.365	58"2/5	Arg.n.	20/8/83
0S 0S 0S 0S	7a CORONA	R.Buonocore-2	5/57 Salto-Encoronada	L.Olmos	8 a 9½ cpos. de P. Now 56	R.Buonocore	56	1.218 en 270.770	1' 2"1/5	S.I.p.	31/8/83
0A 2S 6A 0A	8 FRUIT DE MER	O.Zapata	5/57 El Gran Capitán-Frog	F.Girardi	2 a 6 ½ cpos. de Beefeater 55	C.Vera	54	31.658 en 112.487	1'22"	Arg.n.	30/7/83
0S 0S 4S 5S	9 SUPER LIGHT	J.Figueroa	5/57 Super Cavalier II-Aha L.	L.Calone	9 a 17 cpos. de M.Prel 57	E.Tasende	56	29.865 en 151.386	1'26"3/5	S.I.n.	10/8/83
3S 2S 3S 2S	10 ARIELA	A.García	5/57 Absolved-Nympha	H.López	3 a 6½ cpos. de P:Snow 56	A.García	56	83.914 en 270.770	1' 2"1/5	S.I.p.	31/8/83
6A 6A 0A 5S	11 LA NIHUILA	R.López-4	5/57 El Nihuil-Vezy	M.Carrizo	6 a 12 cpos. de Karta 57	M.Mercau	54	4.415 en 135.125	1'38"	Arg.n.	24/12/82
3L 5L 0L 5L	12 ODALISKE	C.García	5/57 Salk-Ocrana	H.Silva	3 a 3½ cpos. de N.Lisboa 56	C.García	56	2.923 en 37.725	1'15"	L.P.n.	22/9/83
6S 4A 0A 0A	13 CASTAÑETA	J.Sampertini-4	5/57 Cipol-Castañuela	R.Calistro	6 a 7½ cpos. de La Pilla 57	J.Sampertini	53	21.099 en 154.081	1'13"4/5	S.I.n.	12/8/83
0S 0S 0S 5S	14 VASISDAS	H.Blanco-2	5/57 Snow Tiger-Vasilissa	R.Martinez	14 a vs. cpos. de Naire 56	H.Blanco	50	4.955 en 317.225	57"3/5	S.I.n.	21/9/83
5S 0A 6S 0S	15 RETOBADA TOP	R.Barrueco-2	5/57 Redtop-Ailili	A.Benitez	5 a 5 cpos. de La Junquera 56	R.Barrueco	50	24.876 en 365.297	57"4/5	S.I.n.	21/9/83

Candid.: FRUIT DE MER (8) — *Enem.: Ariela (10)* — *Sport: India Maka (6)*

4ª CARRERA

Pr. RECREO (Final. 3ª doble - Com. 4ª doble) - 1.000 Mts. — A las 18.10

(APUESTAS A GANADOR, SEGUNDO, TERCERO, EXACTA Y TRIFECTA - 2ª "CADENA")

4 ULT. PERF.	ANOTADOS	JOCKEY	e/k. PADRE-MADRE	CUIDADOR	ULTIMA PERFORMANCE	JOCKEY	Kl.	COTIZACIONES	Tiempo	Hip./Pta.	Fecha
5S — — —	1 COMITAN	R.Desvard-2	3/56 Combe-Big Duncan	C.Zalba	5 a 7 cpos. de Gutemberg 55	W.Mar'chio	55	64.647 en 911.342	50"2/5	S.I.n.	18/12/82
— — — —	2 MISTER ROSS	P.Armada-2	3/56 Mister Héctor-Miss Rosafe	J.Otero	Debuta	—		—		—	
0A 0S — —	3 SWEET EYES	J.Caro	3/56 Sheet Forli-Hispania	J.Ghigliotti	9 a 14 cpos. de M.Ture 57	J.Aguirre	55	3.176 en 172.835	59"3/5	Arg.n.	24/7/83
4A — — —	4 FIRST MAN	C.Pezoa	3/56 Mantecón-Atache	R.Barraza	4 a 13 cpos. de El Zafado 57	V.Sanguinetti	56	21.736 en 87.625	57"3/5	Arg.n.	5/8/83
4A 6S 0S 0S	5 OSLER	O.Dominguez	3/56 Cipol-Sparrow	A.Montero	4 a 4 cpos. de C.Mago 56	O.Dominguez	55	25.364 en 133.182	57"	Arg.n.	4/9/83
0A 0A 0A —	6 EL DETALLE	A. De Arriba	3/56 Titov-Mancha Real	G.Mercau	13 a 14 cpos. de C.Santo 58	De Arriba	56	2.435 en 111.827	1'14"	Arg.n.	18/9/83
0S 4S 4S 0S	7 CAÑUMEL	R.Barrios-3	3/56 Cocheril-Niobrara	A.Maver	9 a 14 cpos. de Excalibur 56	J.Palacios	56	32.435 en 378.283	1'11"2/5	S.I.n.	3/9/83
— — — —	8 DISTICO	C.Bertoldi	3/56 Minera II-Antologia	R.Dávila	Debuta	—		—		—	
— — — —	9 TAMU CHACIEL	I.Sequeira	3/56 Tamuré-Chama	P.García	Debuta	—		—		—	
2S 4S 2S 2S	10 ANBLIK	D.Orcellet	3/56 Minera II-Julie Manet	J.Muñoz	2 a 1 cpo. de D.Clarmen 57	D.Orcellet	56	112.635 en 411.937	58"3/5	S.I.p.	27/8/83
3L 0L 5L —	11 ENLISIADO	A.Sandoval	3/56 Enchanter II-Lyssia	L.Guerrero	3 a 4 cpos. de Malarropao 56	A.Sandoval	55	12.534 en 145.626	1'14"2/5	L.Pn	8/9/83
0A 4A — —	12 LORD RAMS	no correrá	3/56 Sky Messenger-Ranua	A.Merli	8 a 11 cpos. de C.Mago 56	P.Garnica	56	8.283 en 111.382	57"	Arg.n.	4/9/83
— — — —	13 CHERENDAE	L.Sosa	3/56 Arafiero-Completa	I.Galván	Debuta	—		—		—	
0S — — —	14 TANGO TEL	no correrá	3/56 Telefónico-Tafia	R.Cortez	7 a 8 cpos. de Lunfardo 56	H.Libré	56	23.831 en 298.068	56"2/5	S.I.n.	14/9/83
3S 5A 0A —	15 REGAL	no correrá	3/56 Feudal-Diritta	M.Gervasoni	3 a 3 cpos. de P.Volador 56	D.Orcellet	56	26.735 en 356.625	56"2/5	S.I.n.	14/9/83

Candid.: ANBLIK (10) — *Enem.: Osler (5)* — *Sport: First Man (4)*

5ª CARRERA

Pr. REMOLQUE (Final. 4ª doble - Com. 5ª doble) - 1.000 Mts. — A las 18.40

(APUESTAS A GANADOR, SEGUNDO, TERCERO, EXACTA Y TRIFECTA - 3ª "CADENA")

4 ULT. PERF.	ANOTADOS	JOCKEY	e/k. PADRE-MADRE	CUIDADOR	ULTIMA PERFORMANCE	JOCKEY	Kl.	COTIZACIONES	Tiempo	Hip./Pta.	Fecha
3S 4S 4A 4S	1 COMBAR	H.Libré	3/56 Combé-La Ketu	C.Zalba	3 a 3 cpos. de Mexical 56	H.Libré	56	82.836 en 317.283	59"	S.I.p.	27/8/83
0S 5S 0S 0S	2 NI FUSA	J.Gómez	3/56 Nictitante-D.Susa	H.Ramírez	8 a 7 cpos. de Ch.Rock 57	J.Repiso	55	12.735 en 472.635	57"3/5	S.I.n.	14/9/83
0A — — —	3 SOWAR	O.Zapata	3/56 Unánime-Monarquía	J.Calistro	8 a 13 cpos. de Iking 56	R.Cert'es	56	325 en 87.283	1'22"2/5	Arg.n.	9/9/83
4L 0L — —	4 GRANADERO	R.Pastor-3	3/56 Gemini Six-Amparo	R.Cejas	4 a 9½ cpos. de F.Ciclón 56	A.Rivero	56	1.394 en 56.515	1'8"	L.P.n.	4/9/83
— — — —	5 SIR MICHEL	H.Blanco-2	3/56 Bodyguard-Verbania	B.Seniow	Debuta	—		—		—	
0S 0S — —	6 ENGAYOLADO	R.Ramallo-2	3/56 Endiosado-Chalca	E.Barrios	10 a vs. cpos. de I.Pirate 56	R.Ramallo	56	2.243 en 427.383	1'35"2/5	S.I.n.	21/8/83
— — — —	7 CASQUIVANO	J.Ibarra	3/56 S.Festival-Castellana	J.Reviriego	Debuta	—		—		—	
5S 4S 0S 3A	8 EL DOBLE CERO	P.Armada-2	3/56 El Verdadero-Las Quitanderas	J.Otero	5 a 5½ cpos. de D.Charmer 56	P.Armada	56	52.836 en 412.535	58"3/5	S.I.p.	27/8/83
— — — —	9 SOY GALANTE	no correrá	3/56 Gregorio-L.Jerry	M.Díaz	Debuta	—		—		—	
2S 0S 0S —	10 CACHALOTE	C.Bertoldi	3/56 Flintham-Candinha	R.Recart	2 a 2 cpos. de C.Santo 56	C.Bertoldi	56	42.736 en 388.927	58"3/5	S.I.p.	27/8/83
0A 2S — —	11 GALOPEADOR	J.Maciel	3/56 Pepenador-G.Real	S.Bello	9 a 13 cpos. de Y. Andariego 56	C.Cáceres	56	27.266 en 98.293	1'12"2/5	Arg.p.	8/7/83
3A — — —	12 LIGHT FINGERS	V.Sanguinetti	3/56 F.Fingers-Sedición	L.Parisi	3 a 2 cpos. de A. el Duque 56	V.San'tti	55	72.836 en 189.273	57"	Arg.n.	4/9/83
— — — —	13 DAGWOOD	R.Laitán	3/56 Con Brio-Daisy	O.Finarelli	Debuta	—		—		—	
6S 0S 6A 0S	14 SWAG	J.Valdivieso	3/56 Passionante Pirate-Hot	J.Bartolomé	6 a 5 cpos. de P.Volador 56	J.Val'so	56	6.625 en 372.835	56"3/5	S.I.n.	14/9/83

Candid.: LIGHT FINGERS (12) — *Enem.: Galopeador (11)* — *Sport: Cachalote (10)*

6ª CARRERA

Pr. CAMPING (Final. 5ª doble - Com. 6ª doble) - 1.200 Mts. — A las 19.10

(APUESTAS A GANADOR, SEGUNDO, TERCERO, EXACTA Y TRIFECTA - 4ª "CADENA")

4 ULT. PERF.	ANOTADOS	JOCKEY	e/k. PADRE-MADRE	CUIDADOR	ULTIMA PERFORMANCE	JOCKEY	Kl.	COTIZACIONES	Tiempo	Hip./Pta.	Fecha
6S 3A 0S 4S	1 GANANITA	J.Bretón	5/57 Gemini Six-Amparo	G.Medina	6 a 6½ cpos. de La Junquera 56	J.Bretón	56	21.912 en 365.297	57"4/5	S.I.n.	21/9/83
0S 0S 0S 0S	2 PATRIPOI	N.Hernández-4	5/57 Poitiers-Patriarcal	J.Jiménez	9 a 9½ cpos. de Desaire 56	R.Hez.	56	333 en 317.225	57"3/5	S.I.n.	21/9/83
0S 4S 6S 4L	3 SOY FELICE	H.Castro-3	5/57 S.Car-Noticia	J.Iglesias	8 a vs. cpos. de Protestadora 57	H.Castro	54	43.486 en 158.488	1'50"2/5	S.I.n.	24/8/83
4S 3L 0L 0L	4 NEGRITA BRAVA	D.Orcellet	5/57 Massenet-Tiaca	J.Muñoz	4 a 9½ cpos. de Demaire 56	O.Conti	50	3.850 en 317.225	57"3/5	S.I.n.	21/9/83
5A 5A 6A 0L	5 PIENSA QUENA	E.Figuero-4	5/57 Piensa Mal-Eton Beauty	J.Uyemas	5 a 7½ cpos. de O. si Bajo 55	V.Sang'tti	57	1.758 en 31.508	1'40"3/5	Arg.n.	23/9/83
5S 3S 2S 3S	6 LADIVICA	no correrá	5/57 Ladd-Piruvica	C.Ahumada	5 a 11 cpos. de Protestadora 57	F.Sar'ento	53	34.997 en 158.488	1'50"2/5	S.I.n.	24/4/83
4L 4L 5L —	7 ELOQUESA	H.Granea-3	5/57 Egines-Elocución	E.Mercado	4 a 9½ cpos. de Sulbig 55	H.Libré	57	4.997 en 35.575	1'15"2/5	L.P.n.	22/9/83
5S 5S 6S 0S	8 KAPETTA	O.Frávega	5/57 Kazán-Aspetta	H.Bravo	5 a 10 cpos. de Demaire 56	O.Frávega	56	22.978 en 317.225	57"3/5	S.I.n.	21/9/83
3S 0A 0S 3S	9 THETIS	V.Sanguinetti	5/57 Salk-Thai San	R.Montero	3 a 13½ cpos. de La Junquera 56	V.Sang'tti	56	18.131 en 365.297	57"4/5	S.I.n.	21/9/83
2S 0S 0S 6S	10 CHORIPLAY	P.Garnica-2	5/57 G.Display-Chore	C.San Millán	2 a v. mjn. de G.Bella 53	Q.Garnica	56	13.631 en 256.577	1'24"4/5	S.I.n.	31/8/83
4A 5A 0A 0S	11 MAGOYA	A.Ramos	5/57 Bastinado-Marciata	C.Abril	4 a 7½ cpos. de O. si Bajo 55	A.Ramos	57	1.790 en 31.508	1'40"3/5	Arg.n.	23/9/83
0A 6S 0A 3A	12 ÑA CANDELA	M.Mercau-2	5/56 Lindos-Ñacunda	J.Andretta	11 a 11 cpos. de M.Rilla 53	O.Conti	53	679 en 63.644	58"	Arg.n.	9/9/83
0L — — —	13 GRAN ESTIRPE	A.Muñoz-4	5/57 Ahascragh-Nenina	R.Rutti	7 a 16½ cpos. de I.Lucila 56	M.Cardozo	53	5.483 en 26.156	1'12"	L.P.f.	16/6/83
3L 0S 0S 0S	14 WORD'S CLUB	no correrá	5/57 R.Words-C.Continental	R.Gaitán	3 a 3 cpos. de Navaja 53	P.Durán	53	9.648 en 72.718	1'10"1/5	L.P.p.	14/8/83
6S 0S 4S 2S	15 PRIORITARIA	J.Valdivieso	5/57 Segador-Antelación	G.Mercau	6 a 5½ cpos. de Jabera 56	J.Val'eso	56	16.730 en 221.721	58"2/5	S.I.n.	13/7/83

Candid.: CHORIPLAY (10) — *Enem.: Negrita Brava (4)* — *Sport: Prioritaria (15)*

7ª CARRERA

Pr. GUINCHE (Final. 6ª doble - Com. 7ª doble) - 1.000 Mts. — A las 19.40

(APUESTAS A GANADOR, SEGUNDO, TERCERO, EXACTA Y TRIFECTA - 5ª "CADENA")

4 ULT. PERF.	ANOTADOS	JOCKEY	e/k. PADRE-MADRE	CUIDADOR	ULTIMA PERFORMANCE	JOCKEY	Kl.	COTIZACIONES	Tiempo	Hip./Pta.	Fecha
3S 2S — —	1 CASTLE WOOD	V.Sanguinetti	3/56 Stallwood-Montecha	C.Ferro	3 a 3½ cpos. de Alerin 56	V.San'tti	55	88.273 en 273.845	59"3/5	S.I.n.	12/8/83
6S 6S 0S 5S	2 PRINCIPE GALES	J.Maciel	3/56 Prince Valiant-Huyda	R.Montero	6 a 6 cpos. de Mexicali 56	J.Maciel	56	31.263 en 318.727	59"	S.I.P.	27/8/83
0A 0S —	3 TE DE YUYO	R.Laitán	3/56 Kasteel-Tilly	O.Finarelli	7 a 8 cpos. de Verones 56	R.Laitán	55	62.735 en 340.298	1'13"2/5	Arg.n.	28/4/83
— — — —	4 JET KING	E.Bortulé	3/56 Elva's King-Queen Jet	J.Correa	Debuta	—		—		—	
3S 4A 3S 4S	5 STORMY PIRATE	O.Ayude	3/56 P.Pirate-S.Hills	J.Ferro	3 a 6 cpos. de Lunfardo 57	M.Plana	56	52.534 en 299.839	56"3/5	S.I.n.	14/9/83
0S — — —	6 EL ATENEO	A.García	3/56 El Verdadero-P.Atenea	D.Arcando	13 a 14 cpos. de D.Charmer 56	A.García	55	3.176 en 412.535	58"3/5	S.I.p.	27/8/83
0A 6A 0S 4S	7 CARMELO ROCK	no correrá	3/56 Bonirock-Deodora	M.Zapata	8 a 8 cpos. de C.Santos 56	F.Gaitán	56	3.524 en 157.263	1'19"	Arg.n.	18/9/83
— - —	8 EARLY DIAMOND	R.Barrios-3	3/56 B.Diamond II-Ocoa	F.Bianchimano	Debuta	—		—		—	
0S —	9 TIGER BLACK	G.Sena	3/56 T.Snow-Protogenia	A.Aguirre	8 a 7½ cpos. de P.Volador 56	G.Sena	56	5.263 en 372.666	56"3/5	S.I.n.	14/9/83
0L 0S 0S 5S	10 BIG BUG	J.Romero-3	3/56 Rock of Ages-Langelinda	J.Ghigliotti	8 a 9 cpos. de Malarropa 57	J.Aguirre	56	15.253 en 142.836	1'14"2/5	L.P.n.	8/9/83
4S 0S 0S 4S	11 GAUCHO PAMPEANO	A.Cervantes	3/56 Coralito-G.Airada	A.Figal	4 a 8 cpos. de Lunfardo 56	R.Cert'es	55	2.223 en 288.928	56"3/5	S.I.n.	14/9/83
0S - — —	12 MAROCAIN	C.Arena-4	3/56 Bossuet-Moussa	M.García	11 a 13 cpos. de Mexicali 56	R.Ferreira	56	1.625 en 311.827	59"	S.I.p.	27/8/83
5A 5S 4S 5S	13 COMPINCHO	R.Desvard-2	3/56 Combé-Nice Ancla	C.Zalba	5 a 9½ cpos. de El Azar 54	R.Desvard	56	5.254 en 72.635	57"	Arg.p.	12/6/83
0L — — —	14 TIO OSVALDO	V.Sánchez-4	3/56 Calo Duilio-Motita	A.Arias	9 a vs. cpos. de Carcaman 56	M.Zapata	55	526 en 57.625	1'9"2/5	L.P.n.	26/7/83

Candid.: CASTLE WOOD (1) — *Enem.: Té de Yuyo (3)* — *Sport: Stormy Pirata (5)*

HEKUATRE, DE TURNO

Debe Traerlos a Remolque en el Premio ACA

La emoción del programa sanisidrense de mañana está al final. Porque allí fue derivado el handicap "Automóvil Club Argentino", 1.400 metros con los kilos bien repartidos, pingos veteranos en el partidor y más de una posibilidad de emociones. Esperemos que, haciendo honor al nombre de la carrera, **Hekuatre** los traiga a remolque. Porque la está mereciendo el hijo de Hekatón, en manos de Sanguinetti y con un 3° a un cuerpo de Wind Red tan injusto como el anterior, a un largo escaso de Con Rulo en 1'25"4/5 pero, en este caso en Palermo. No baja la guardia en el reloj y ese medio kilo que recibe de **Jumbler**, que ya se le adelantó cuando quedó al pescuezo de Wind Red en 1'23". Pingo de calidad el Ex Libris, como de costumbre haciendo chiches en el reloj sanisidrense y listo al golpe grande.

Hay cuatrifecta. Entonces, colocarlo a **Wizzo**, con solo 54 kilos y su vocación de puntero y a **Mapark**, con dos victorias al hilo, valiosa la de Raigrés en 57". Con ese póker, nos animamos hasta a una escalera real...

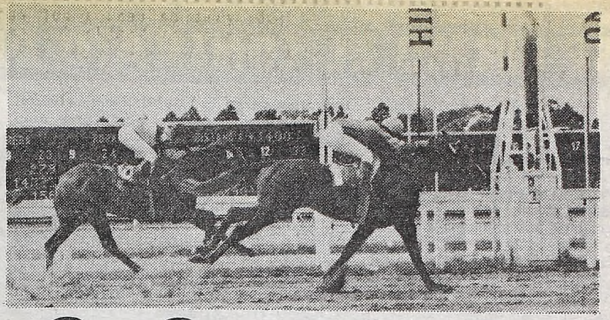

Jumbler, un visitante eterno del disco, se juega en el desquite norteño a punta de calidad y ensayos.

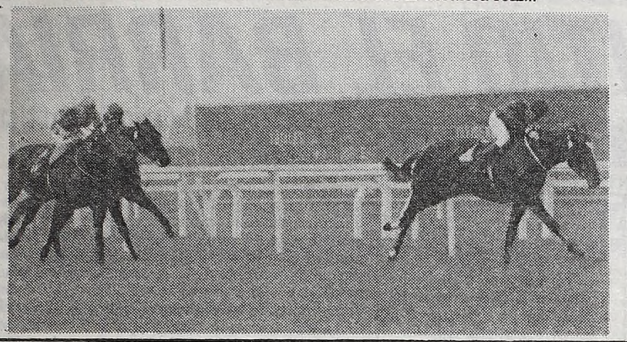

Difícil pero imposible, jamás. Así vemos para Rail Road la tarea de bajarlo a Shining en el décimo turno.

Se Sacarán Astillas

SHINING, RAIL ROAD, BASILEO ¡UN LIO!

Otra de las "cosas serias" de la tarde sanisidrense será el décimo turno. Pocos metros para recorrer pero muchas expectativas abiertas ante la presencia de un lote "medio reblan" porque hay hasta de siete años. Pero parejo en materia de antecedentes. **Shining**, el mejor. Porque si bien acaba de aprovechar al máximo el césped pesado donde es especialista, los nueve cuerpos de su victoria sobre Fat Húmedo en 59"3/5 no sólo fueron el más cumplido desquite a sú derrota ante Caña sino el favorable espectro que se le presenta a partir del éxito. El Salt Marsh está puesto al máximo, la "segurola" de Laitán y los 54 kilos lo acompañan y eso... ¡es para jugarse entero! Aunque vengan degollando por el lado de **Rail Road**, al que Ancient Hope apenas si pudo serrucharle la cabeza en 58"3/5. Y Majesty le había ganado injustamente por un cuerpo en 58". Pega en el poste con tanta insistencia que ahora, será gol.

Para atajarlo, está **Basileo**, muy encerrado en el 4° a dos cuerpos de Ancient Hope en 58"2/5. Un lance bien "amasado" en el horno de Hugo Suárez porque pese à los siete añitos, Bortulé lo va a sacar tratando de matar y no morir...

8ª CARRERA — Pr. RUTAS Y CAMINOS (Final. 7ª doble - Com. 8ª doble) - 1.800 Mts. — A las 20.10

(APUESTAS A GANADOR, SEGUNDO, TERCERO, EXACTA Y TRIFECTA - 6° "CADENA")

4 ULT. PERF.					ANOTADOS	JOCKEY	e/k.	PADRE-MADRE	CUIDADOR	ULTIMA PERFORMANCE	JOCKEY	Kl.	COTIZACIONES			Tiempo	Hip./Pta.	Fecha
0S	0S	0S	0S	1	BLUMENAU	J.Váldivieso	6/54½	Blue Diamond II-Bailen	M.Teves	7 a 11 cpos. de Recobrado 57	J.Val'so	56	24.353	en	281.827	1'52"	S.I.n.	31/8/83
0A	2S	3S	3S	2	PARNE	T.Aguirre	5/53	Indian Summer-Bobi Lina	C.Romero	13 a vs. cpos. de Intensive 57	T.Aguirre	56	6.918	en	59.198	1'39"2/5	Arg.n.	23/9/83
0S	0L	0L	0A	3	SABATO	J.Mansilla	7/51	Sheet Anchor-Kathy	F.Suárez	10 a 7 cpos. de Dan Satu 56	R.Zapata	56	3.726	en	387.727	1'28"2/5	S.I.n.	12/8/83
5S	0S	1S	3S	4	NO ME RINDO	M.Cañedo	6/53	Benevolente-Cesia	E.Dominguez	5 a 4 cpos. de G.Harbour 57	J.Paule	56	11.243	en	372.836	1'26"2/5	S.I.p.	31/8/83
0S	0A	0S	0S	5	REVE	A.Cervantes	5/51	Dancing Moss-Realizada	A.Figal	12 a vs. cpos. de Wizzo 56	R.Cer'tes	50	21.340	en	427.773	1'22"	S.I.n.	21/9/83
1A	1A	1S	3A	6	HARD KNOT	V.Sanguinetti	6/55	Hard Fighter-Argidia	G.Cervi	1 por ½ pzo. a C.Rulo 57	R.Cepeda	56	12.837	en	118.927	1'50"2/5	Arg.n.	16/9/83
0A	0S	6S	0L	7	BETTER APACHE	M.Palacios	5/52	Niquero-India Mendocina	J.Jiménez	7 a 13 cpos. de C.Rulo 56	M.Palacios	55	2.736	en	245.736	1'25"2/5	Arg.p.	28/8/83
6S	0S	0S	1S	8	EL MARSHALL	M.Salces	6/51	El Abra-S.Madness	M.Sarachi	6 a 5½ cpos. de Republicano 55	F.Gaitán	55	19.453	en	311.443	1'22"1/5	S.I.n.	21/9/83
6S	0L	1L	3L	9	TAKEO FUKUDA	J.Maciel	5/53	Atlas-Verbleep	R.Fondevila	6 a 11 cpos. de F.Gaston 56	J.Paulé	54	3.289	en	162.534	2'3"2/5	S.I.n.	3/9/83
0A	6A	0A	0S	10	BELGA	N.Mezzotero	7/53	Ex Libris-Belgravia	J.Degregorio	8 a 13 cpos. de H.Knot 56	A.Ferreras	56	988	en	118.293	1'50"2/5	Arg.n.	16/9/83
0S	2S	5S	2S	11	MANENTE	M.Sarati	5/59	Four Fingers-Mornita	R.Seme	7 a 5 cpos. de G.Harbour 56	O.Tabares	56	4.283	en	372.836	1'26"2/5	S.I.p.	31/8/83

Candid.: HARD KNOT (6) — Enem.: Parné (2) — Sport: No Me Rindo (4)

9ª CARRERA — Pr. AUTOCLUB (Final. 8ª doble - Com. 9ª doble) - 1.000 Mts. — A las 20.40

(APUESTAS A GANADOR, SEGUNDO, TERCERO, EXACTA Y TRIFECTA)

0S	0S	—	—	1	DANCING CREP	A.Giannino	3/56	Dancing Robe-Crepuscular	C.Elorza	13 a vs. cpos. de T. y Obligo 56	A.Giannino	56	373	en	43.867	1'38"3/5	S.I.n.	6/8/83
—	—	—	—	2	IRAUL	J.Gallardo	3/56	Farley-Assenza	P.Gallardo	Debuta	—	—	—	—	—	—	—	—
5S	—	—	—	3	SLEEP	R.Balenzuela-3	3/56	Sloop-Maying	R.Mazzocolli	5 a 4½ cpos. de Ch.Rock 56	A.Iturrez	56	26.092	en	437.045	57"1/5	S.I.n.	14/9/83
0S	0S	0S	—	4	GOLD CANNON	J.Figueroa	3/56	Presto Gold-Skitish	E.Génova	9 a 7¾ cpos. de Ch. Rock 56	J.Figueroa	56	2.022	en	437.045	57"1/5	S.I.n.	14/9/83
0S	—	—	—	5	MOUNT OJO	J.Leske-4	3/56	Mount Athos-Cumbre Negra	A.Maver	9 a 6½ cpos. de P.Volador 56	P.Armada	54	22.605	en	374.234	56"4/5	S.I.n.	14/9/83
2S	—	—	—	6	EKYGLASS	J.Jarcovsky	3/56	Snow Glass-Akymast	J.Garcia	2 a la cza. de Ch. Rock 56	J.Jarcovsky	56	8.662	en	437.045	57"1/5	S.I.n.	14/9/83
0S	0A	0A	—	7	DANCING CLUB	J.Aguirre	3/56	Dancing Robe-Por Seguidora	R.Sarachi	10 a 13½ cpos. de Cansino 56	J.Aguirre	56	806	en	387.466	1'10"4/5	S.I.n.	3/9/83
0S	0S	0S	—	8	DAR FIELD	A.Ramos	3/56	Adorado-Pretty Field	O.Saiz	7 a 7¾ cpos. de D.Charmer 56	A.Ramos	56	1.343	en	415.851	58"2/5	S.I.p.	27/8/83
4S	5S	6S	0S	9	URBAN	H.Ponce-3	3/56	Halali-Tahi San	J.Ubaltón	4 a 7¾ cpos. de Sacramento 56	J.Repiso	56	36.605	en	366.990	58"3/5	S.I.n.	3/7/83
6S	6S	0S	—	10	ASSVAN	J.Reynoso-4	3/56	Lefty-Babette	J.Fregonese	6 a 13 cpos. de Excalibur 56	E.Jara	56	30.883	en	307.654	1'11"2/5	S.I.n.	3/9/83
3S	3S	4S	3S	11	EL BRUJITO	N.Mezzotero	3/56	El Extraño-Lluvia Bruja	C.Ferro	3 a la cza. de Ch. Rock 56	N.Mezzotero	56	47.731	en	437.045	57"1/5	S.I.n.	14/9/83
—	—	—	—	12	HIJO ESBELTO	R.Sosa	3/56	Hijo Noble-Grass Grown	H.Rodriguez	Debuta	—	—	—	—	—	—	—	—
2S	4S	—	—	13	DAN FORLI	V.Sanguinetti	3/56	Sweet Forli-Danusia	E.Ferro	2 a 2 cpos. de Lunfardo 56	V.San'tti	56	87.499	en	296.066	56"3/5	S.I.n.	14/9/83
6S	6S	5S	5L	14	VOLUNTAS TUAS	H.Libré	3/56	Frari-Benvenuta	H.Pavarini	6 a 13½ cpos. de Lunfardo 56	H.Libré	56	18.755	en	296.066	56"3/5	S.I.n.	14/9/83

Candid.: EKYGLASS (6) — Enem.: Dan Forli (13) — Sport: Sleep (3)

10ª CARRERA — Pr. TALTAY (Final. 9ª doble - Com. 10ª doble) - 1.000 Mts. — A las 21.10

(APUESTAS A GANADOR, SEGUNDO, TERCERO, EXACTA Y TRIFECTA)

0S	6A	2S	0S	1	BRAHM	V.Sanguinetti	5/54	Mount Athos-Barwell	E.Martucci	13 a vs. cpos. de El Picaro 54	H.Libré	54	9.296	en	290.661	58"1/5	S.I.n.	8/6/83
0S	3A	0S	5S	2	SEMINARISTA	J.Romero-3	6/54	Swapsticks-Tuli	L.Toscano	10 a vs. cpos. de Saltburn 56	J.Romero	56	36.255	en	412.138	58"	S.I.n.	14/8/83
0A	3S	0S	0S	3	SIRDAR	H.Libre	5/54	Sweet Forli-Belle Femme	E.Labrador	10 a vs. cpos. de Perri 56	O.Cosenza	56	390	en	111.961	57"2/5	Arg.n.	15/8/83
2A	2S	5S	4A	4	RAIL ROAD	J.Ojeda	5/54	Laramie Trail-Richelle	H.Martinez	2 a la cab. de A.Hope 56	J.Ojeda	56	9.283	en	98.928	58"2/5	Arg.n.	16/9/83
1S	2S	2S	0S	5	SHINING	R.Laitán	5/54	Salt Marsh-Sybille	S.Villacorta	1 por 9 cpos. de G.Humedad 56	R.Laitán	56	62.534	en	248.393	59"3/5	S.I.p.	31/8/83
0S	3S	4A	0S	6	LUV	H.Ponce-3	5/54	Laramie Trail-Afiliada	J.Lofiego	7 a 5 cpos. de Majesty 57	H.Ponce	51	82.733	en	372.835	58"	S.I.n.	7/9/83
5A	4A	3S	2A	7	BASILEO	R.Bortulé	7/54	Basileus-Pirula	H.Suárez	5 a 4 cpos. de A.Hope 56	E.Bortulé	56	11.728	en	98.928	58"3/5	Arg.n.	16/9/83
4S	5S	3S	6S	8	FRAP	A.Cervantes	5/54	Neurólogo-Frow	J.Ojeda	4 a 1½ cpos. de Majesty 56	R.Cert'es	55	33.645	en	372.835	58"	S.I.n.	7/9/83
0S	5S	6S	0S	9	TOCSIN	J.Maciel	5/57	Minera II-Chime	S.Bello	12 a 11 cpos. de F.Sun 56	O.Frávega	56	29.889	en	299.828	57"3/5	S.I.n.	24/7/83
0S	0S	4S	1S	10	ARAUCAN	J.Valdivieso	5/54	Pappe II-Parra Firme	P.Artigas	11 a 14 cpos. de R.Trefle 57	R.Cepeda	51	72.736	en	482.039	58"	S.I.p.	12/8/83
0L	0L	4L	0L	11	MORATO	R.Pastor-3	6/54	Fresh Air-Morata	J.Zubiri	7 a 6 cpos. de S.Beg 56	O.Adati	55	3.726	en	299.728	56"3/5	S.I.n.	14/9/83
1A	6S	0A	0S	12	SCOTCHMAN	L.Batruni	5/54	Duncan-Scandia	F.Martin	1 por vs. cpos. de Pandit 56	J.Batruni	56	19.283	en	152.634	58"2/5	Arg.n.	9/9/83
5S	0S	0L	0S	13	COTEJADO	no correrá	6/54	Carters Imp-Alabadora	M.Alza	5 a 5 cpos. de Wizzo 56	O.Tel'a	50	2.946	en	421.570	1'22"	S.I.n.	21/9/83

Candid.: SHINING (5) — Enem.: Rail Road (4) — Sport: Basileo (7)

11ª CARRERA — Pr. ALTIVANTE (Final. 10ª doble - Com. exacta doble) - 1.400 Mts. — A las 21.40

(APUESTAS A GANADOR, SEGUNDO, TERCERO, IMPERFECTA Y TRIFECTA)

5S	0A	6L	0S	1	CAP BREECH	G.Sena	5/57	S.Captain-Gorda	A.Aguirre	5 a 5 cpos. de El Sorrentino 57	G.Sena	55	3.398	en	462.634	57"3/5	S.I.n.	11/9/83
3S	0A	6S	0S	1a	GRASO	T.Benitez-4	6/57	Atronador-G.Bluff	A.Aguirre	3 a 4 cpos. de Hermes 56	T.Benitez	56	1.726	en	348.273	1'24"2/5	S.I.n.	7/9/83
2A	2S	2S	6S	2	PORTORO	V.Centeno	5/57	Bamboilno-H.Ness	J.Lozano	2 a 4 cpos. de Edad 56	V.Centeno	55	72.633	en	413.151	1'39"	Arg.p.	29/8/83
4S	0S	6S	0S	3	RAFAELANTE	J.Palacios	5/57	Practicante-Rezumba	C.Boselli	4 a 4 cpos. de Hermes 56	V.Centeno	56	24.131	en	348.273	1'24"2/5	S.I.n.	7/9/83
3S	2S	1S	0S	4	JUNGLE FOX	R.Ferreira	5/57	Ex Libris-Vixen	J.Garcia	3 a 2 cpos. de El Sorrentino 56	R.Ferreras	56	92.833	en	462.634	57"3/5	S.I.n.	11/9/83
1A	6S	0S	0S	5	PRETTY CIRCUS	X.X.	5/57	Circinus-P.Bold	A.Encina	1 por ¾ cpo. de El Berto 58	J.Igat'gui	55	55.263	en	255.624	1'19"	Arg.n.	24/4/83
6L	0A	6A	1A	6	IRRITABLE	E.Romero-3	5/57	Atlas-Sinah	M.Gervasoni	6 a 7 cpos. de Arlandito 57	E.Romero	50	9.164	en	156.675	1'15"	L.P.n.	15/9/83
0S	2S	6S	3S	7	CACHO CURDA	C.Domingo-4	5/57	Quitador-Halda	R.Trejo	8 a 8½ cpos. de Republicano 55	H.Libré	50	32.830	en	371.443	1'22"2/5	S.I.n.	21/9/83
2L	5A	0S	0A	8	INDIO TEMIDO	J.Romero-3	5/57	Televidente-I.Pache	I.Suárez	2 a 2 cpos. de Arlandito 58	J.Romero	55	17.263	en	162.734	1'15"	L.P.n.	15/9/83
6S	4S	1S	3A	9	SANTE	M.Mercau	5/57	Sky Messenger-Kia Ora	L.Martinez	6 a 4 cpos. de Chutney 56	M.Mercau	56	41.373	en	329.373	1'49"2/5	S.I.n.	7/9/83
0S	0A	4A	0S	10	ARALITO	J.Micheli	6/57	Arabianco-Altita	H.Rosato	10 a vs. cpos. de Scalino 57	J.Michelli	56	16.253	en	155.624	1'11"	S.I.n.	27/8/83
5S	0A	1S	0S	10a	FENGARI	E.Bortulé	5/57	Cipol-Moonrush	C.Rossi	5 a 7 cpos. de Scalino 57	G.Retorto	55	42.534	en	155.624	1'11"	S.I.n.	27/8/83
4L	5L	3L	0L	11	ISIDORO CAÑONES	M.Rodriguez-2	6/57	Sidereo-G.Baby	H.Sarina	4 a 3 cpos. de Scepter 54	R.Roz	55	12.680	en	196.516	1'35"1/5	L.P.n.	11/9/83
0S	1S	6A	0S	12	MACROHE	J.Oural	5/57	Macro-Hematite	A.Hidalgo	12 a vs. cpos. de Hermes 56	J.Oural	56	17.263	en	348.273	1'24"2/5	S.I.n.	7/9/83
2S	4S	3A	0S	12a	MASTER TOM	J.AGuirre	5/57	Climber-Miss Webb	H.Godoy	2 a 2 cpos. de Perpetuel 57	J.Micheli	56	4.000	en	50.008	1'53"1/5	Arg.n.	23/9/83
6S	0S	4S	6S	13	HACKMORE	H.Blanco-2	5/57	Hall of Fame-Soie	E.Cassaigne	6 a 2½ cpos. de N.Legend 56	H.Ponce	56	12.635	en	288.937	1'36"2/5	S.I.n.	23/7/83
2S	6A	4A	4S	14	VER CRACK	R.Michelena-4	6/57	Vervain-Akritas	J.Pereyra	2 a 2 cpos. de Hermes 56	R.Michelena	55	28.273	en	348.273	1'24"2/5	S.I.n.	7/9/83
2S	1S	2S	0A	15	RACHERO	J.Valdivieso	5/57	Unipress-Larracha	V.Correia	2 a 2½ cpos. de Q.Atenas 52	J.Jarcosky	56	40.416	en	574.827	1'34"	S.I.n.	17/4/83

Candid.: PORTORO (2) — Enem.: Rachero (15) — Sport: Jungle Fox (4)

12ª CARRERA — Pr. Hand. AUT. CLUB ARGENTINO (Final. exacta doble) - 1.400 Mts. — A las 22.15

(APUESTAS A GANADOR, SEGUNDO, TERCERO, IMPERFECTA Y CUATRIFECTA)

6A	0L	0L	0S	1	BLUE DEVIL	M.Cardozo	5/49½	Cipol-Blue Night	L.Diaz	6 a 6½ cpos. de H.Knot 56	M.Garcia	56	820	en	119.013	1'50"2/5	Arg.n.	16/9/83
0A	—	—	—	2	MELVILLE	J.Batruni	5/50	The City Again-La Tortura	E.Génova	8 a vs. cpos. de El Constructor 56	M.Plana	50	11.840	en	260.830	1'23"	Arg.n.	18/11/82
6L	0S	6L	0A	3	R.CAROL	M.Mansilla	5/50	D.Board-H.Queen	S.Bello	6 a 6 cpos. de K.Edward 55	V.Sabin	56	10.893	en	78.211	1'8"	L.P.n.	7/8/83
3L	5A	1L	3L	4	KALMUD	no correrá	4/52½	Kaljerry-Mucura	V.Cassaigne	3 a 4½ cpos. de N.Dreams 56	L.Acuña	56	1.134	en	42.822	1'11"2/5	L.P.n.	25/8/83
5A	4S	4S	—	5	OTRO PIAL	H.Maciel	4/54½	Ornato-Noribia	J.Herrera	1 a 5½ cpos. de Totem 60	H.Blanco	55	55.032	en	256.376	57"	S.I.n.	10/8/83
3S	3A	0S	2S	6	HEKUATRE	V.Sanguinetti	4/56½	Hekaton-Q. a Quatre	J.Martinez	3 a 1 cpo. de W.Red 59	H.Libré	60	54.456	en	309.541	1'23"	S.I.n.	11/9/83
0S	0A	2S	0A	7	BIG SAFETY	M.Sarati	5/55½	El G. Capitán-S.Fast	M.Gervasoni	7 a 7 cpos. de Totem 56	M.Lezcano	57	887.083	en	2.862.476	1'83"1/5	S.I.n.	1/5/83
1A	1A	4S	0S	8	HALLEY	J.Aguirre	4/53	Broken Penny-L.Buena	R.Ghigliotti	1 por la cza. a C.Realidad 56	J.Aguirre	57	8.609	en	133.687	1'26"	Arg.p.	28/8/83
5L	5S	1L	0S	9	SHINDELANTE	P.Molina	5/50½	Practicante-Shiva	O.Finarelli	5 a 13 cpos. de Realísima 60	P.Molina	60	11.179	en	50.001	1'42"	L.P.p.	28/8/83
1S	5L	0L	5L	10	AHU	M.Garcia	6/51	Unánime-R.Nul	R.Quinteros	1 a ¾ cpo. de Flyer 58	M.Garcia	50	3.048	en	315.689	1'22"4/5	S.I.n.	3/8/83
2S	4A	0S	1S	11	JUMBLER	O.Zapata	5/54½	Ex Libris-En Fraude	G.Cervi	2 a 1 pzo. de W.Red 59	O.Zapata	60	56.997	en	309.541	1'23"	S.I.n.	11/9/83
1S	1A	2S	1S	12	MAPARK	H.Blanco	4/54½	Map Maker-Park Avenue	E.Lema	1 a 1½ cpos. de F.Grass 55	H.Blanco	55	55.032	en	256.376	57"	S.I.n.	10/8/83
5L	1L	6L	1L	13	DANTES	J.Burgois	4/62	S.Tradition-Danesa	D.Gómez	5 a 16½ cpos. de S.Private 56	J.Borgois	56	4.377	en	50.008	1'39"2/5	L.P.n.	18/9/83
1S	2A	5L	2S	14	WUIZZO	H.Libré	5/54	Ex Libris-Donzere	R.Yalet	1 a ½ cpo. de G.Morocha 51	H.Libré	57	90.963	en	423.773	1'22"	S.I.n.	21/9/83

Candid.: HEKUATRE (6) — Enem.: Jumbler (11) — Sport: Wizzo (14) — Lance: Mapark (12)

SE FIRMO EL CONTRATO DE LA CONCESION PLATENSE

LA PLATA, 27 (De nuestro corresponsal).— En la vispera quedó formalizado el contrato entre el gobierno bonaerense y la **Empresa Hípica Argentina SA** para la explotación por el lapso de 15 años del hipódromo de La Plata. El acto se llevó a cabo en el Ministerio de Economía provincial, y la concesionaria tomará posesión del hipico el 1º de octubre entrante. Es para destacar que los directivos de Empresa Hípica Argentina ratificaron en el momento de la firma de los contratos **el compromiso de tomar a su cargo la totalidad del personal que presta servicio en el hipódromo, quedando asimismo aclarado que a los cómputos por antigüedad se les reconocerá el período en que se desempeñaron bajo la administración estatal.** La firma aludida quedó comprometida a efectuar una inversión inmediata a $a 8.000.000 a fin de instalar en el medio platense máquinas vende-paga y una suma idéntica de —segunda etapa— dos millones para el mejoramiento de los sistemas de transmisión televisiva. Para obras de iluminación se destinará la suma de $a 850.000, esto en aporte inmediato. De esta manera se entiende que **Empresa Hípica Argentina** deberá realizar una inversión inmediata de **un millón de dólares** para dotar así el hipódromo de los adelantos necesarios y tecnológicos acordes con la época que vive el turf argentino.

En uno de los párrafos del contrato de entrega se establece **que todas las mejoras pasarán a engrosar el patrimonio provincial al término de la concesión.** Asimismo, Rentas de la provincia recibirá el 2,20% del total de las apuestas en concepto de canon; el 4,5% con destino a las municipalidades totalizándose así un ingreso sobre bruto de apuestas del orden del 6,7%. Del total de las apuestas se destinará el 69% para pagar prorrateo de sport, reteniendo el 21,80% de tales importes paaobras.

De esta forma se ha hecho el punto final a tan contravertido episodio de la adjudicación del hipódromo platense. De ahora en más se debe mirar hacia el futuro.

EL AZAR NO SINTIO EL BARRIAL

QUINIELA PROVINCIAL

1º	6	6	8	11º	2	8	4
2º	1	9	0	12º	4	9	2
3º	0	8	6	13º	3	8	1
4º	5	4	7	14º	4	6	3
5º	7	5	8	15º	3	2	5
6º	4	5	3	16º	0	7	6
7º	4	8	4	17º	5	4	1
8º	5	5	7	18º	4	8	9
9º	9	7	1	19º	9	7	0
10º	1	5	4	20º	7	3	6

QUINIELA
(Sorteo de anoche)

1º	859	11º	590
2º	722	12º	053
3º	747	13º	597
4º	705	14º	387
5º	597	15º	028
6º	811	16º	492
7º	668	17º	447
8º	156	18º	224
9º	492	19º	892
10º	023	20º	549

TUCUMAN
(Sorteo de anoche)

1º con Sa		600.000	4190
2º	" "	30.000	16980
3º	" "	9.000	47345
4º	" "	7.500	48619
5º	" "	4.500	36635
6º	a	855	10455
7º	" "	855	20334
8º	" "	855	22581
9º	" "	855	31626
10º	" "	855	44338

HIPODROMO ARGENTINO

COMPETIDORES Y MONTAS PARA EL SABADO

1ª Carrera — A las 13
Pr. Sidereo 1.000 Mts.
(Com. Apuesta Doble)
1 Peanut 57, R. Laitán
2 Chillante 57, A. Ferreras.
3 Juani Tel 57, O. Cosenza.
4 Arindata 57, J. Mansilla.
5 Taya Flor 57, I. Sequeira
6 Native Hula 57, E. Bortulé
7 Coquimba 57, R. Sosa
8 Metamorfosis 57, V. Sanguinetti
9 Viteliane 57, A. Tarrano
10 Camariera 57, R. Latorre
11 Amour Dancer 57, C. Arena
12 La Belle Epoque 57, H. Ponce
13 La Pastilla 57, H. Blanco.

2ª CARRERA — A las 13.35
Pr. Cortito Quick 1.400 Mts.
(Fin. Apuesta Doble)
1 Hurricane Boy 57, R. Laitán
2 Siglo Diez 54, XX
3 Juzgado 54, R. Latorre
4 Bonzo 54, T. Aguirre
5 Con Realidad 57, M. Lezcano
5A Kalmani 57, D. Orcellet
6 Yator 54, O. Ayude
7 Icono 57, E. Bortulé
8 Inca Bun 57, L. Triviño
9 Villorrio 57, J. Valdivieso
10 Hi Vin 54, J. Igarategui

3ª CARRERA — A las 14.15
Pr. Babor 1.400 Mts.
(Com. Apuesta Doble)
1 Lovena 56, V. Sanguinetti
2 Julienne 56, R. Rossi
3 Esizcal 56, J. Alvis
4 Pluie 56, E. Liceri
5 Lady Scarlet 56, J. Palacios
6 Pucha 56, J. Palacios
7 Rifa 56, A. Sandoval
8 Mameluca 56, L. Acuña
9 Estonia 56, J. Caro
10 Salt Fan 56, E. Bortulé

4ª CARRERA — A las 15.15
(Fin. Apuesta Doble)
1 Alejandrito 57, J. Michelli
1a Camalero Sun 57, D. Dominguez
2 Santos Bar 57, R. Cáceres
3 Arroyo Espinillo 57, XX
3a Catan Lil 57, XX
4 Very Man 57, P. Garnica
5 Demorado 57, C. Pezoa
5a Newport 57, M. Palacios
6 Cubangazo 57, R. Acuña
7 Torbellino 57, R. Buonocore
8 Cuni 57, O. Ayude
9 Libertador 57, H. Ponce
10 Che Trasluz 57, V. Centeno
10a Shubo Tai Fung 57, G. Sena
11 Tocante 57, XX
12 Mar Tirreno 57, XX
13 Ergon Prince 57, A. Ramos
13a Silliblack 57, A. Ramos
14 Toscanito 57, R. Ioselli
15 Gemini Baby 57, C. Ibarba
16 Puro Eglon 57, J. Oural

5ª CARRERA — A las 16
G.P. de Honor 3.000 Mts.
(Com. Apuesta Doble Extra)
1 Conquisto Quick 60, H. Ponce
2 Congresal 62, D. Orcellet
3 Mat Boy 60, J. Valdivieso
4 Don Humberto 60, P. Sahagián.

6ª CARRERA — A las 16.50
Pr. Fizz 1.000 Mts.
(Fin. Apuesta Doble Extra)
1 Bionic Mare 57, C. Vera
2 Eleuthera 57, XX
3 Humanistica 57, R. Moli
3a Indian Dancing 57, R. Ioselli
4 Ball Street 57, O. Ilarione
5 Adriana Tic 57, L. Sosa
6 Mata Mil 57, R. Laitán
7 Laramie Belle 57, J. Caro
8 Dilernia 57, R. Rossi
9 Cerquita 57, C. Picullo
10 Pacha Pacha 57, J. González
11 La Santidad 57, J. Ojeda
12 Tati 57, I. Gorrais
13 Ryan's 57, R. Sosa

7ª CARRERA — A las 17.40
Pr. Farmer 1.000 Mts.
(Com. Apuesta Doble Extra)
1 Sueño Mágico 57, M. Canedo
2 Infidente 57, W. Vera
3 Gran Melodic 57, V. Centeno
4 Roble Quick 57, A. de Arriba
5 El Ballenero 57, T. Aguirre
6 Gemini Baby 57, XX
7 Rejoneo 57, J. Valdivieso
8 Postillón 57, H.M. López
9 Condominium 57, L. Zárate
10 Authentic Press 57, V. Sanguinetti
11 Comal 57, R. Sosa
12 Conde Evaristo 57, G. Retorto
13 El Rector 57, M. Arias

8ª CARRERA — A las 18.30
Pr. El Andaluz 1.400 Mts.
(Fin. Apuesta Doble Extra)
1 Bent Aiuni 56, J. Urán
2 Angelita Sam 56, R. Sosa
3 La Pirucha 56, J. Ojeda
4 Primorosa 56, R. Herrera
5 Cuaresma 56, R. Riveiro
6 Tasnata 56, W. Blanco
7 Terrorífica 56, O. Ayude
8 Conmoción 56, J. Palacios
9 East Rail 56, L. Acuña
10 Barrancosa 56, O. Cosenza
11 Creme Caramel 56, C. Pezoa
11a Miss Cross 56, J. Repiso
12 Cepa 56, XX
12a Fare 56, M. Lezcano
12b Tan India 56, D. Orcellet
13 Beautiful Luck 56, R. Rossi
14 Queen Day 56, J. Romero
15 Sinopsis 56, J. Valdivieso
16 Anecdotística 56, O. Conti
16a Belle Poupée 56, V. Sanguinetti

9ª CARRERA — A las 19.20
Pr. Propicio 1.100 Mts.
(Com. Apuesta Doble Extraord.)
1 Ah El Duque 56, C. Pezoa
2 Sabas 56, R. Laitán
3 Trato Real 56, M.H. López
4 Mr. True 56, H. Libré
5 Nenazo 56, J. Valdivieso
6 Cape Mago 56, J. Cervantes
7 Neuro Good 56, G. Retorto
8 Pallazzino 56, C. Sanguinetti
9 Fra Toni 56, V. Sanguinetti
10 Unicamente 56, J. Martino
11 Backgammond 56, H. Ponce
11a El Zafado 56, A. Ferreras
12 Soy Bravo 56, XX
13 Tasolin 56, L. Triviño

10ª CARRERA — A las 20.10
Pr. Pitiers 2.000 Mts.
(Fin. Apuesta Doble Extraord.)
1 El Vizcaíno 56, H. Silva
2 Cántico 56, V. Sanguinetti
3 El Rockero 56, J. Romero
4 Pirujo 56, J. Caro
5 Air Condition 56, R. Sosa
6 Mr. Jimmy 56, O. Ayude
7 Sin Tel 56, C. Pezoa
8 Kibur 56, A. Sánchez
9 Volnay 56, M. Palacios
10 Julio Cross 56, J. Bretón
11 Pandam 56, J. Valdivieso
12 Rolin 56, R. Ferreira
12A Lunado 56, P. Molina
13 Acopio 56, O. Zapata
14 El Ciudadano 56, D. Orcellet
14a Mazorquero Red 56, M. Lezcano
14b Strong Wood 56, M. Abregú.

Realizó la Mejor Partida Para el Clásico Jockey Club: 1'2"2/5

A pesar de la mañana gris, con chaparrones y las pistas a la última miseria por la mucha agua caída, los leones que el domingo se trenzarán en el Gran Premio Jockey Club salieron a jugársela en pos del mejor estado. Trabajaron en la 4ª pista de San Isidro la mayoría de ellos y fue buena la ocasión para el lucimiento de El Azar que subió al título merced a su partida en el kilómetro de 1'2"2/5 con 12"1/5 de final. Nuestro cronometrista quedó asombrado con el ejercicio del pupilo de L.B. Carrizo, por reloj y también por impresión. No le fue en zaga Pedregal que dio 3 cuerpos e igualó a Santulón en 49"1/5. Meritoria partida del pupilo de Gigliotti.

● TRABAJOS EN SAN ISIDRO

(4ª de arena pesada)

EL AZAR, H. Blanco, 1.000 metros en 1'2"2/5 con 12"1/5 de final; PEDREGAL, H. Libré, dio 3 cuerpos e igualó cómodo a SANTULON, S. Giménez, 800 en 49"1/5 (meritoria partida); BALL FIGHTER, M. Sarati, a la par de CONGRESAL, D. Orcellet, 1.000 a media cancha en 1'3"2/5 con 12"3/5 de final, juntos, pero mejor el primero de los 2.000 a los 1.000 metros; IVORY PIRATE, J. Martino, a la par de ALERIN, A. Quinteros, 800 a media cancha en 49"4/5 con 12"3/5 en final (buena partida del pupilo del pensionista de Aníbal Etchart); EL ASESOR, Marina Lezcano, a la par de REALIDAD, A. Ferreras, 1.000 cómodo en 1'5" con 12"3/5 de final de los 2.000 a los 1.000 metros, terminando juntos pero con mejor acción el primero; EL VIOLINISTA, E. Jara, 1.000 en 1'4"3/5, cómodo con 12"3/5 de final de los 2.000 a los 1.000 (buen trabajo del crédito de J. Lofiego que dejó la impresión que si Jara lo obliga mejora en grande la marca) WHISKADAO, V. Sanguinetti, 1.000 en 1'5" a media cancha con 12"3/5 de final; FATLY, O. Zapata, 1.000 en 1'6" con 12"3/5 de final de los 2.000 a los 1.000 metros; ATAMAN, H. Ponce, con NORMANDO, M. Lezcano, 1.000 en 1'5" con 12"3/5 de final; MARBLE ARCH, J. Abregú, con CERRO NEVADO, D. Suárez, 1.000 en 1'5".

● TRABAJOS EN EL ARGENTINO

(3ª pista fangosa)

EL POKER, O. Ayude, a la par de LE TRIANON, M. Planas, 800 metros en 51"2/5, con 12"3/5 de final a media cancha, (buena impresión por reloj, dejó el pupilo de Jorge Ferro, justamente por el "matete" en el cual cumplió la partida).

EL GLOBO DE LA SUERTE

HOY: QUINIELA PROVINCIAL - 20 PREMIOS - 21.30 HS.
HOY: QUINIELA NACIONAL - 20 PREMIOS - 23 HS.

MAÑANA: QUIN. PROVINCIAL - 20 PREMIOS - 21.30 HS.

Favoritos a la grande			El dato de CRONICA		
03	27	39	66	78	92

MAÑANA: QUIN. NACIONAL - 20 PREMIOS - 23 HS.

Atrasados a la grande			Demorados a los premios		
Centena	Decena	Unidad			
0	9	1	78	10	54
28 s	26 s	21 s	33 s	24 s	30 s

Ultimas 14 grandes	
355	934
217	574
130	309
512	688
866	506
916	576
748	859

FAVORITOS:
A la grande
08-15-37
A los premios
24-42-71

Tres cifras atrasadas a los premios
Centena 9
Decena 3
Unidad 6

Ambos demorados a la grande			El dato de CRONICA		
47	84	32	46	78	99

MAÑANA: CORDOBA - 10 PREMIOS - 22 HS.

Favoritos a la grande			El dato de CRONICA		
07	18	36	41	60	94

Lista "Blanca y Verde"

Atento a las versiones por las cuales se estaría por privatizar el hipódromo Argentino, un comunicado emitido por la Lista Nº 1 (Blanca y Verde) mantiene su posición de "no innovar en la materia, que sólo compete a las próximas autoridades constitucionales", resaltando además que "existe un gran malestar entre los trabajadores, razón por la cual peligran las próximas reuniones". Los objetivos de la Lista Blanca y Verde que se presentará a elecciones próximamente son, entre otros, impulsar las medidas que tiendan a elevar el salario real, pagos adicionales por fallas de caja.

crónica CLASIFICADOS

15 SERV PROFESIONALES CONSULTORIOS-VARIOS (Ofrecidos - Cpra - Vta. - Alq.)

DENTADURAS rotas, flojas, nuevas acto. Tel. 86-3244. Talcahuano 291.

DENTADURAS "SONRIA YA" Nuevas, fijas $a 800, rotas, flojas, reformas, extracciones, implantes. 8-21 hs. Centro Mecánico Dental. Bulnes 1910, PB. Tel. 97-4113, 84-6049.

Centro Odontológico Integral
MECANICA DENTAL
DENTADURAS
ROTAS - NUEVAS - INMEDIATAS
FIJAS - FLOJAS - EXTRACCIONES
IMPLANTES
ESTETICA BUCOMAXILOFACIAL
"SONRIA YA"
Tratamiento Conductos. Rayos X
ATENCION A DOMICILIO
Bulnes 1910 • 84-6049 • 97-4113
HORARIO PERMANENTE

DENTADURAS
Nueva, rota, floja, en el acto. Boedo 981. Pedir hora. Tel.: 97-8137

DENTADURAS rotas, flojas, nuevas acto. 45-5381, Lavalle 2072, 1º D.

DENTADURAS nuevas, rotas, reformas acto 8-21 hs. Güemes 3505 PB 1º.

19 AUTOMOVILES PART. Y TAXIMETROS (Cpra - Vta - Perm - Transf.)

COMPRAS (19)

CHOCADOS compro urgente. 53-1272

28 PERSONAL P CASA DE FAMILIA - HOTELES Y PENSIONES

PEDIDOS (28)

A 10 CHICAS c/retiro 8 hs. $a 1.500 mens. viáticos pago, p/día. Pres. t/los días de 7-17 hs. Corrientes 745 piso 7. Ofic. 74.

crónica CLASIFICADOS
en:
ALBERTI
Belgrano 2426

LA ILIQUIDEZ LLEGO A CANAL 13

POR FALTA DE PAGO VARIOS ELENCOS PARARON GRABACIONES

Los problemas de dinero que afectan a los canales televisivos, tuvo incidencia en el día de ayer, cuando los elencos de la obra "Compromiso" y del envío infantil "Buenos días con Patolandia" decidieron parar las grabaciones respectivas. "Compromiso" sale al aire los lunes a las 22 con un importante elenco en el que figuran entre otros, Arturo Maly, Marcos Zucker, Susú Pecoraro, Miguel Angel Solá, Ana María Campoy, Ricardo Darín, Ana María Picchio y Leonor Manso, mientras "Buenos días con Patolandia" se emite de lunes a viernes a las 10.30 con la conducción de Rafael Carret.

Si bien no se conocen detalles de este nuevo conflicto que sufre el canal de Constitución, el problema habría surgido de la modificación unilateral e inconsulta del pago de los cachets y de la fecha para hacerlos efectivos.

Los artistas intervinientes en los ciclos mencionados dieron comunicación a la Asociación Argentina de Actores, entidad que muy probablemente, de a conocer en el día de hoy un comunicado

En los últimos tiempos, la televisación de espectáculos deportivos generó aquí más de una polémica, ya que mientras algunos canales emitieron en directo inexpresivos combates de boxeo internacional o diversas competencias de Fórmula Uno, no se vieron en cambio imágenes del partido que los seleccionados de fútbol de Argentina y Brasil jugaron hace doce días en Río de Janeiro por la Copa América o de alguna de las peleas del cordobés Santos Laciar.

● **ENFRENTAMIENTO**

Según la distribución efectuada a comienzos del año de Canal 13 se quedó con la televisación de Copa Davis y la Copa Libertadores de América, el Canal 11 con la Fórmula Uno y el boxeo internacional el Canal 9 con el seleccionado de fútbol y el boxeo local y ATC con el fútbol juvenil y los campeonatos de la Asociación del Fútbol Argentino (AFA).

IVES MONTAND

PARIS, 27 (AFP).— El actor y cantante francés Yves Montand se "divorció" de la izquierda tras 35 años de una unión nada fácil y no pasa una semana sin que esta estrella de 62 años, que antaño colaboró con el Partido Comunista francés, critique a la izquierda (en el poder) y en especial a los comunistas.

Ayer, por ejemplo, se consideró "decepcionado" por el socialismo, diciendo que "la izquierda se cuenta historias y ha perdido crédito por culpa de su poca lucidez". En una entrevista a France - Presse, habló de "la demagogia, la estupidez y el sectarismo", atacando tanto a los "soñadores de la izquierda" y a "los pacifistas oestealemanes" como a "los stalinianos ".

PERSONAL DE RADIO CONTRA LICITACION

SAN MIGUEL DE TUCUMAN, 27 (De nuestro corresponsal). — Personal de la emisora LV12 Radio Independencia de esta capital presentó un recurso de amparo ante el juzgado federal, con expreso pedido de urgente resolución ante la inminente privatización de ese medio, situación que provocó diversas acciones de repudio por parte de los empleados. En los estudios centrales, ubicados en Rivadavia 120, hubo una manifestación de los trabajadores que silenciaron la transmisión habitual —irradiando música grabada durante más de 10 minutos— y dieron lectura a un comunicado dirigido a la opinión pública.

Expresaron que "las privatizaciones son sinónimo de desocupación. No hay ninguna razón valedera para tomar esa determinación, ya que la radio desde hace muchos años no solo se autofinancia sino que da ganancias. Además una decisión de esa naturaleza no puede tomarse a espaldas del pueblo".

Por último hicieron conocer el apoyo de la CGT (Pérez), Partidos Justicialista (Riera y Cruz Alta) y Socialista.

EL TEATRO ABIERTO SIGUE EN CORDOBA

Se iniciaron anoche las muestras de "Teatro abierto '83" en la ciudad de Córdoba, las que reúnen 12 obras interpretadas por gente de esta ciudad y de la provincia de San Luis, como una nueva manifestación del acontecer teatral, que tiene un vínculo con la muestra que iniciara "Teatro abierto '83" en la Capital Federal.

En esta oportunidad, participan más de un centenar de personas, entre autores, directores, actores y técnicos de las dos provincias.

La muestra presentará estrenos absolutos y se iniciará con la obra del autor puntano Alejo Sosa, titulada "Los gritos del amanecer".

Como es común en este tipo de evento artístico, la muestra cordobesa no cuenta con ninguna subvención, sino que forma parte del esfuerzo de los organizadores, todos gente de teatro.

Es intención de los organizadores, poder realizar a la brevedad, una muestra de teatro abierto a nivel nacional, por lo que ya están realizando tratativas con los organizadores de la muestra capitalina.

NIEGAN LICITACION A LR6 RADIO MITRE

A raíz de una demanda, el Juzgado Nacional de Primera Instancia en lo Contencioso Administrativo Federal Nº 4 por la Secretaría Nº 7 a cargo de la doctora Myriam C. Rustan, y con la firma de su titular, el juez Federal doctor Juan Ramón de Estrada, se libró ayer un oficio dirigido al presidente del COMFER, solicitando el envío dentro de las 48 horas próximas siguientes, del expediente y de todas las actuaciones administrativas correspondientes a la licitación pública de LR6 Radio Mitre.

La citada demanda fue promovida por "José Irusta Cornet y otra" contra el Estado Nacional, solicitando se impugne la reciente adjudicación de la onda Radio Mitre, por cuanta la licitación padecería de defectos de forma y de fondo.

El requerimiento del juez De Estrada obedecería a la necesidad de "mejor proveer" frente al requerimiento de la actora que peticionó se dicte la correspondiente medida de no innovar.

Como es de conocimiento, en la licitación respectiva el Poder Ejecutivo Nacional adjudicó la emisora LR6 Radio Mitre a una firma integrada, entre otros socios por el conocido productor Julio Moyano.

● **CICLO CULTURAL**

El Banco Hipotecario Nacional ofrecerá el próximo jueves 29 de setiembre a las 17.30, en el Salón Auditorio del 3er Subsuelo de su Casa Central, Defensa 192, una nueva función de su ciclo cultural cinematográfico "Itinerario en el Arte Universal".

En esta exhibición se proyectará: "De gloria y de piedra", "Hotel de los Inválidos", "Verona, una ciudad", "Amo a París", y "Restauración del Grand Trianon".

UN "FUEYE" ARGENTINO MUERE EN MEXICO

MEXICO, 27 (ANSA). — Las cenizas del gran bandoneonista argentino Américo Caggiano, de 68 años, quien falleciera hace unos días de un paro cardíaco, cuando pasaba un período de vacaciones en la ciudad balnearia de Acapulco, quedarán en México, según informó su amigo y paisano Wolf Rubinskis.

El músico argentino fue discípulo de un "grande del tango": Enrique Santos Discépolo. Debutó en 1937 en su natal Buenos Aires, en el aquel entonces famoso cabaret "Novelty" y más tarde viajó frecuentemente a México, donde finalmente fijó su residencia.

Caggiano, un enamorado de México, durante su carrera de bandoneonista acompañó a casi todos los grandes del tango que actuaron en México y su último deseo fue el de ser incinerado y que sus cenizas quedaran en México, a la que consideró siempre su segunda patria.

JUEGOS FLORALES EN SAN FERNANDO

La "Sociedad Patriótica y Cultural Amistad 255", con el auspicio de la Municipalidad de San Fernando y la Comisión Oficial de Festejos, organizó la realización del "XI Juegos Florales de San Fernando, 1983", convocando la participación de todos los poetas residentes en el país.

De acuerdo a las disposiciones, los temas serán libres, así como también referentes a San Fernando y su zona isleña y deberán ser enviados por cuadruplicado y firmados con seudónimo a: Constitución 825, primer piso, (1646) San Fernando.

La calificación de los poemas merecerán las siguientes distinciones: Primer premio (medalla y diploma), segundo premio (medalla y diploma) y tercer premio (medalla y diploma).

SUS CARTAS ESTAN ECHADAS

♡ H	♣ A	◇ N	♣ R	♠ A	◇ O	♣ M	♡ O	♠ D	♡ R	♠ E	◇ L
♣ O	♡ A	♠ L	◇ E	♣ N	♡ S	♠ A	♦ I	◇ P	♣ A	♡ M	♠ N
◇ I	♦ T	♡ U	♣ E	♡ Y	♠ O	◇ D	♠ L	♣ N	♡ B	♣ E	◇ A
♠ A	♡ U	♣ L	◇ F	♠ B	◇ A	♠ H	♡ E	◇ V	♠ O	◇ O	♣ O
♡ N	♣ G	◇ R	♠ R	♡ A	♣ A	◇ E	♠ A	♣ R	◇ S	♠ L	♡ S

En estos 60 naipes se encuentra encerrado un mensaje para usted. Acaso se trata de un augurio o de una advertencia que no deberá desestimar. Para dar con el mensaje que corresponda al lector, este debe proceder de la siguiente manera: si su nacimiento se ha registrado entre los días 5 y 11 (no importa el mes) elegirá PICAS; si se ha producido entre los días 12 y 19, TREBOL; si lo fue entre los días 20 y 27, DIAMANTE, y finalmente, si su advenimiento al mundo acontecio entre los días 28 y 4, su palo será CORAZONES. Una por su orden leyendolas de izquierda a derecha, las letras que llevan las cartas correspondientes a la fecha en que nació y escribalas. Así obtendrá el mensaje.

TV PROGRAMA TV

14.00 9 **LA REVISTA DE LA TARDE** - Femenino
Juan Alberto Mateyko
11 **CARA A CARA** - Teleteatro
Verónica Castro - Pablo Alarcón.
13 **A LA MANERA DE SOFOVICH**
Gerardo Sofovich.
14.30 7 **VANESSA** - Teleteatro
Lucía Méndez, Héctor Bonilla.
15.00 11 **AMOR GITANO** - Teleteatro
Arnaldo André, Luisa Killiok.
15.30 7 **TELEJUEGOS** - Infantil
Cecile Charré.
16.00 2 **LARAMIE** - Serie
John Smith, Robert Fuller.
9 **AMAR AL SALVAJE** - Teleteatro
Gabriela Gili, Antonio Grimau.
11 **NUESTRO CINE**
"Cinco locos en la pista". Los Cinco Grandes del Buen Humor.
13 **LA MUJER BIONICA** - Serie
Lindsay Wagner, Richard Anderson.
17.00 2 **EMERGENCIA** - Serie
Robert Fuller, Julie London.
9 **LA ABEJA MAYA** - Infantil
Dibujos animados.
13 **EL SUPERSHOW DE LOS CHICOS** - Infantil
Carlitos Scazziotta, Julio Guglielmo.
17.30 9 **ROCK CON LECHE** - Telecomedia
Poggy Almendra, Alicia Anderson.
18.00 2 **EL GRAN CHAPARRAL** - Serie
Leif Erickson, Linda Cristal.
7 **SEÑORITA MAESTRA**
Cristina Lemercier, Jorge Barreiro.
9 **EL CLUB DE ANTEOJITO** - Infantil
Berugo Carámbula, Gachi Ferrari.
11 **CHAPULIN COLORADO Y EL CHAVO**
Roberto Gómez Bolaños.
13 **LA SOCIEDAD CONYUGAL** - Teleteatro
María Aurelia Bisutti, Juan Leyrado.
19.00 2 **LAS AVENTURAS DE B.J.** - Serie
Greg Evigan y el mono Bear.
7 **UNA CHISPA DE AMOR** - Teleteatro
Cristina Alberó, Enzo Viena, Lorena Paola.
9 **DE 7 A 8** - Periodístico
César Mascetti - Silvio Huberman
11 **DAKTARI** - Serie
Marshall Thompson, Cheryl Miller.
13 **LA FAMILIA INGALLS** - Serie
Michael Landon, Kareen Grassle.
20.00 2 **PETROCELLI** - Serie
Barry Newman, Susan Howard.
7 **MESA DE NOTICIAS** - Humorístico
Juan C. Mesa, Beatriz Bonnet.
9 **BAILA CONMIGO** - Teleteatro
Tony Ramos, Raúl Cortez.
11 **LA CHISPA DE MI GENTE** - Humorístico
Quique Dapiaggi.
13 **BUENAS NOCHES, ARGENTINA** - Periodístico
Daniel Mendoza, Sergio Villarruel.
21.00 2 **KUNG FU** - Serie
David Carradine.
7 **28 MILLONES** - Periodístico
Roberto Maidana.
9 **LA NATURALEZA DE LAS COSAS**
Documental.
11 **ESPERANZA '84**
"Newell's Old Boys vs. Estudiantes".
13 **OPERACION JA JA** - Humorístico
Jorge Porcel, Rolo Puente.
22.00 2 **STARSKY Y HUTCH** - Serie
David Soul, Paul Michael Glaser.
7 **LOS ESPECIALES DE ATC**
"El remate". Graciela Alfano, Héctor Bidonde, Leonor Manso, Germán Krauss.
9 **SOLA** - Teleteatro
Zulma Faiad, Francisco Llanos.
22.30 13 **TIEMPO NUEVO** - Periodístico
Bernardo Neustadt, M. Grondona.
23.00 2 **LOS VENGADORES** - Serie
Diana Rigg, Patrick McNee.
11 **MUNDO EN GUERRA** - Documental
"Alemania de Hitler" (tercera parte).
23.30 9 **EL MUNDO Y SUS PROTAGONISTAS**
Jorge Rossi.
11 **PANORAMA DE LA MEDIANOCHE** - Informativo
Eduardo Smith.
24.00 2 **TRASNOCHE**
1º) "Mannix". Serie con Mike Connors.
2º) "Traficantes de dinero". (Primera parte). Miniserie con Kirk Douglas.
7 **ATC INFORMA** - Informativo
Carlos Nahon, Osvaldo Lorenzo.
13 **SEPTIMA EDICION** - Periodístico.
Horacio Galloso.
0.30 7 **TRASNOCHE**
1º) "Dallas". Larry Hagman.
2º) "Caminos cruzados". Lorenzo Lamas.
13 **TRASNOCHE 13**
1º) "La gata" (Cuarta parte). Catherine Spaak.
2º) "El ascenso del hombre". Documental.

CARLOS A. PETIT Y NORBERTO SANCHEZ presentan

ALFREDO BARBIERI ☆ DON PELELE ☆ ADRIANA AGUIRRE ☆ MARIO SANCHEZ ☆ ORLANDO MARCONI

R. GARCIA RAMOS ☆ NANCY REY ☆ JORGE JUAN

VICENTE RUBINO ☆ BALLET TOPLESS ☆ VICENTE RUBINO

en

LA REVISTA MULTIPARTIDARIA

21 Y 23 Hs. SABADO TRASNOCHE

TEATRO ASTROS
CORRIENTES 746
PROHIBIDA MENORES 18 AÑOS

21 Y 23 Hs. SABADO TRASNOCHE

MATA 1000

¿QUE PODEMOS ESCUCHAR?: Este viernes en el Teatro de La Cova de San Isidro a Suéter y Los Twist. Luego el sábado, en el mismo local; a Púrpura y Los Dulces 16... Apúrense que el lugar es chico y le demanda seguro va a ser mucha...!

* * *

¿Y ESTO?: Como para no titularlo de esta manera. ¿Qué dirían ustedes si se enteraran que Miguel Abuelo y Moria Casán fueron presentados? Sí, el miércoles pasado, finalizado el festival en el Circuito KDT, todos los músicos se trasladaron a Zebra y allí entre copas, baile y mucha música, a uno de los propietarios del local, Daniel Yannello, no se le ocurrió mejor idea, aprovechando la oportunidad, de presentarle a Miguel Abuelo a la super Moria Casán... ¡Papito!, dijeron todos... Según nos comentaron, la "girl" se encontraba por asuntos comerciales, ya que en breve se va a presentar en el mencionado boliche, al igual que Los Abuelos de la Nada que lo harán el 7 de octubre...

* * *

LO PROMETIMOS: La semana anterior nos quedó incompleta la información con respecto al próximo LP de Spinetta - Jade, denominado "La canción del Bajo Belgrano", por eso, tal como lo prometimos, aquí van los títulos que integrarán la placa: "Cola de Mono"; "Viaje y Epílogo"; "Cara Triste"; "Vida Siempre"; "Mapa de tu amor"; "Costa y Data"; "Ping - Pong"; "El Mandarín"; "Maribel se durmió" y el tema que da nombre al disco que mencionamos al comienzo. Por otra parte, el "Flaco" sigue "matando" y a pesar de no haber salido todavía la publicidad en televisión, Luis Alberto Spinetta ya lleva vendidos casi 15 mil placas de su LP solista "Mondo di Cromo"... ¡Qué bien que camina el negocio...!

* * *

DE PRIMUA: Primicia absoluta, Charly García vuelve en diciembre y lo hará a mediados de ese mes con un superconcierto en el Luna Park. Hasta el momento, no se conoce la fecha con exactitud, aunque ya tenemos algunos de los nombres que integrarán la banda y son: Pedro Aznar y Pino Marrone. Así que tan solo falta conocer la identidad del batero. Preguntamos si sería Willy Iturri y nos contestaron que "¡No!". Aparentemente la idea es traer algún "yanqui" que le haga compañía a Larry Carlton. ¿Qué se apuren?

* * *

SEPARATA: Esta viene prendida con la anterior, ya que el personaje es el mismo productor de "Carlitos", Daniel Grinbank, quien acaba de viajar a España para entrevistarse con Mercedes Sosa (para finiquitar su gira) y Mariscal Romero (posibles negocios en Buenos Aires, algún "viajecito" que le dicen con su respectivo "contratito"). Pero en realidad lo más importante estará en Estados Unidos, porque Rubén Blades decidió ofrecerle al "barbado" Daniel la representación suya en todo el mundo. Por ello irá a New York, para levantar una sucursal de DG Producciones y finiquitar los detalles de grabación de su amigo Gharly García...

La Musa Mistonga

El próximo jueves 6 de octubre se estrenará en el Auditorio de la Universidad de Belgrano —Federico Lacroze y Luis María Campos— el espectáculo "La musa mistonga de los arrabales", sainete en verso y prosa de Celedonio Flores.

"La musa mistonga de los arrabales" no fue representada nunca. Es una sucesión de situaciones dramáticas, a veces cómicas, a veces tristes, a veces románticas, que permite adentrarnos en la idiosincrasia de nuestro pueblo.

Este trabajo fue preparado como un homenaje a Celedonio, el gran poeta porteño, como lo demuestran las letras de sus tangos: "Mano a mano", "Corrientes y Esmeralda", "Mala entraña", "Margot", "Lloró como una mujer", y muchos más que no por menos conocidos son de inferior calidad.

Alberto Sordi en una notable muestra de su histrionismo.

Pequeño Pero Burgués

Las logias masónicas, la violencia, la tortura, la impunidad, los secuestros y otros graves hechos sociales y políticos, están recreados clásicamente por Mario Monicelli, en este filme protagonizado por Alberto Sordi, con un tono tragicómico, que acerca mucho más al espectador, un hombre común, empleado público cuyo único hijo es su gran orgullo.

Acompaña al famoso actor italiano, un elenco de primeras figuras, dotando al filme de toda la risa y el dolor que representa. Se reestrena el próximo jueves 29 en el cine Normandie.

UN BRASILEÑO QUE LE GANO A PARIS

PARIS, 27 (AFP). — El cantante brasileño José Barrense puso término a un mes de actuación en un teatro parisino que le valió los elogios unánimes de la crítica francesa para quien representa el "símbolo de la verdadera música brasileña", como afirmó uno de ellos.

De pequeña talla, con su cara color cobre enmarcada por una cabellera de ébano, Barrense, apodado por sus compatriotas "O Canhoto" ("El Zurdo" o "El Diablo", en el lenguaje popular), parece diminuto cuando entra en escena.

Sin embargo, apenas empieza a tocar, con su estilo a la vez nítido y fuertemente rítmico, pero despojado de todo bullicio seudo brasileño que caracteriza demasiadas veces a las actuaciones de sus compatriotas en Europa, Barrense impone su presencia.

Con el acompañamiento de su guitarra únicamente o de un sinfín de instrumentos de percusión, que van de una colección de latas de conserva a un batería clásica, Barrense sin alzar nunca la voz, expresa una protesta tranquila y no desprovista de humor ante la miseria en su país, pero también la alegría de vivir a pesar de todos los pesares y evoca los paisajes de Brasil, del Amazonas a Bahía o Río de Janeiro.

Nacido en Campo-Alegre de Lourdes, al noreste de Bahía, en el seno de una familia pobre, Barrense, totalmente autodidacta, pasó horas en buscar ritmos y crear armonías con su guitarra.

PALABRAS CRUZADAS

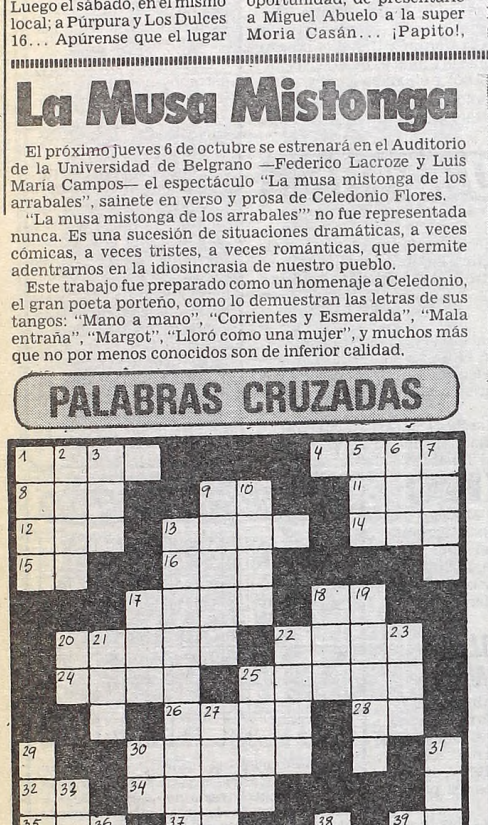

HORIZONTALES

1) Tejido de seda, lana, hilo, etc. 4) Alza. 8) Metal precioso. 9) Río de Italia. 11) Gran extensión de agua salada. 12) Especie de chacó pequeño. 13) Liebre patagónica. 14) Punto de partida de cada cronología particular. 15) Dativo y acusativo del pronombre personal. 16) Aféresis de ahora. 17) Funcionario municipal. 18) El Sol entre los egipcios. 20) Albert, escritor francés contemporáneo. 22) Terreno plantado de vid. 24) Segundo hijo de Adán y Eva. 25) Tomar la cena. 26) Querer, estimar. 28) Nota musical. 30) Ladrillo seco al sol. 32) Preposición inseparable. 34) Papagallo. 35) Dádive, presente. 37) Nota musical. 39) Artículo neutro. 40) Indio fueguino. 41) Probar, gustar.

VERTICALES

1) Mamífero rumiante. 2) Dios griego del amor. 3) Artículo determinado. 5) Río de Suecia, desemboca en el golfo de Botnia. 6) Tienda donde se expenden licores. 7) Gran lago de Asia. 9) Ciudad de Francia (capital). 10) Dicho de palabra. 13) Que modula un canto. 17) Nombre de una consonante. 18) Río de Europa, nace en el San Gotardo. 19) Agregue. 20) Símbolo químico del calcio. 21) Ciudad de Finlandia. 22) Percive con los ojos. 23) Arete, pendiente. 25) Extremo de una cosa. 27) Habita. 29) Habitación donde viven ciertos animales. 30) Contracción. 31) Ave rapaz usada en cetrería. 33) Impar. 36) Símbolo químico del sodio. 38) Nota musical. 39) Artículo determinado.

(La solución mañana)

S	O	L		A		C		S	I	R		
E		L		T	O	G	A		I		O	
G	E	A		O			D		R	O	N	
U		V		L	O	T	E		E		D	
R	O	E		O			N		N	A	O	
O		S		N	O	T	A		A		S	
	D								P			
P	O	R		T	U	B	O		S	O	R	
E		A		O			P		A		A	
R	O	L		M	I	G	A		L	A	R	
O	R	O		A			L		A	R	A	
L	A	S		R	O	M	O		R	O	S	

(Solución del problema anterior)

Las Madres, con Desaparecido

Las madres que siguen pidiendo por sus hijos en la Plaza de Mayo, no podían faltar al filme de Costa Gavras, "Missing". Hebe Bonafini y un grupo de ellas, acudió al cine Ocean para ver lo que ya habían sufrido en carne propia.

USTED Y LOS ASTROS

ACUARIO
(21 de enero al 19 de febrero)
Es el momento de tomar una decisión en su trabajo. En amor, todo tiende a mejorar. Apoyo de amigo en planes.

PISCIS
(20 de febrero al 20 de marzo)
Buen día de trabajo, actividad provechosa. En amor, se aclaran dudas. Evite discusión con familiares. Carta.

ARIES
(21 de marzo al 20 de abril)
Cambio en plan de trabajo, enfrente los hechos con optimismo. En amor, nada nuevo. Se confirma plan personal.

TAURO
(21 de abril al 22 de mayo)
Se aclara situación de trabajo que lo preocupaba. En amor, no dé motivos de discusión. Buen momento en el hogar.

GEMINIS
(23 de mayo al 21 de junio)
No desatienda asunto de trabajo, confían en usted. En amor, se alejan inconveniente. Buena noticia familiar.

CANCER
(22 de junio al 21 de julio)
Altibajos en su trabajo, obre con prudencia. En amor, armonía y comprensión. Se aclara situación en el hogar.

LEO
(22 de julio al 21 de agosto)
Reflexione antes de tomar una decisión en su trabajo. En amor, oportunidad esperada. Colabore en asunto familiar.

VIRGO
(22 de agosto al 22 de setiembre)
Carta o noticia relacionada con asunto de trabajo. En amor, no dé importancia a un desencuentro. Encuentro.

LIBRA
(23 de setiembre al 22 de octubre)
Se aleja inconveniente de trabajo, amigo trae la solución. En amor, se confirma presentimiento. Cuide la salud.

ESCORPIO
(23 de octubre al 21 de noviembre)
Altibajos en su trabajo, prudencia con superiores. En amor, no existen motivos de duda. Buena noticia familiar.

SAGITARIO
(22 de noviembre al 21 de diciembre)
No permita retrasos en sus tareas, de usted depende el éxito. En amor, gratos momentos. Alegría por noticia.

CAPRICORNIO
(22 de diciembre al 20 de enero)
Apoyo de persona de experiencia en su trabajo. En amor, su intuición no lo engaña. Proyecto en el hogar.

PARA COLECCIONAR

EMPANADAS DE CABALLA

En 1 cacerola se pone 1 cucharada de manteca, se le agrega 1 de harina, dejar cocer, agregar 1/2 taza de leche, 1 cucharada de crema de leche, 1 taza de salsa blanca bien espesa, una pizca de azúcar y 1 lata de caballa mediana, rellenar las empanadas.

Tapas Bertolini

HOMENAJE A PETIT DE MURAT

La Sociedad Argentina de Autores (Argentores), efectuó ayer, a las 19, un homenaje cívico a la memoria del escritor Ulyses Petit de Murat, fallecido en 20 de agosto pasado, en esta capital.

El acto en memoria del escritor se realizó en la sede del Argentores, sita en Pacheco de Melo 1820, donde habló en nombre de la Sociedad Argentina de Escritores (SADE), el señor Enrique Grande.

En nombre de Argentores, pronunció un breve discurso su titular, Roberto Tálice; en representación del Fondo Nacional de las Artes lo hizo la escritora Alicia Jurado y por el Pen Club, su presidente, Juan José de Urquiza.

Estuvieron presentes además el director de Bibliotecas Municipales, Juan Carlos Montero, y la señora Gilda Paz, del Círculo de Letras Clamor.

Finalizados los discursos alusivos a la memoria del gran escritor fallecido, se presentó un audiovisual, realizado en base a una charla entre Ulyses Petit de Murat y el crítico cinematográfico Domingo di Nubila.

HORACIO GUARANY
ÚNICA FUNCIÓN
JUEVES 29
21,30 HS.
ENTRADAS EN VENTA
TEATRO IFT (SALA UNO)
B. SUR MER 549

GUIA DE CINES Y TEATROS ★ GUIA DE CINES Y TEATROS ★ GUIA DE CINES Y TEATROS

TEATROS

★ **TEATRO COLON. 35-1430.** TEMPORADA DEL 75º ANIVERSARIO. COMUNICADO: El Teatro Colón informa que el horario de las funciones de la ópera "SIGFRIDO", de R.Wagner será el siguiente: NOCTURNO: a las 20 VESPERTINO: A las 16. MARTES 27 a las 20.30. Func. Ext. Nº 54, en homenaje a las Delegaciones Extranjeras asistentes a la Conferencia Regional Sudamericana de Rotary Internacional. Espec. coreog. a cargo del BALLET EST. DEL T. COLON, con la partic. de los Bailarines Invitados LILIANA BELFIORE y NADER HAMED. "EL LAGO DE LOS CISNES" de TCHAIKOVSKY - PETIPA - IVANOV - CARTER. Con: QUADRI, HAMED, BELFIORE, FINN. Dir. de Orq.: CLAUDIO GUIDI-DREI. Dir. del Ballet: W. TUPIN. Orq. Filarmónica de Bs. As. Entrada por invitación. MIERCOLES 28 a las 21: Func. Ext. Nº 5 a Act. del "TALLER COREOGRAFICO DEL T. COLON". Prog.: "RONDANCES DE DEBUSSY - MENDELSSOHN - HAHN - RUBINSTEIN - BASTRA: "RACCONTO" de MOZART - BALDONEDO; "ALLEGRO VIVALDI" de VIVALDI - GALIZZI. "CONCIERTO A BUENOS AIRES" arreglos musicales de A.STAMPONE temas de JOBIN - GOMILA - DE ARO - PIAZZOLA - BARDI - CADICAMO - PIANA - MANZI. Coreog. y compag.: J. LOPEZ SUAREZ. Con cinta magnetofónica. Pl.: $a 10. Loc. en vta. Boletería todos los días de 10 a 20 en Tucumán 1111.

★ **MUNICIPAL GRAL. SAN MARTIN. Corrientes 1530. 46-8611.** —Sala Martín Coronado. Hoy a las 18: Func. Ab. "L" y "M": "SANTA JUANA", de G.Bernard Shaw. Con J.Hidalgo, P.Armas y elenco. Dir. A.Boero. Pl. $a 7.50. Hoy a las 22: Función debut: ATAHUALPA YUPANQUI. Recital de música folklórica.

—Sala Casacuerta. Hoy a las 21.30: Func. Ab. "P": "DANZA MACABRA", de A.Strindberg. Con: W.Santa Ana, A.Berdaxagar, A.Braga y elenco. Dir. Laura Yusem. Pl. $a 15. Viernes a las 21.30: "SUBTERRANEO BUENOS AIRES", de Jorge Huertas. Con Roberto Carnaghi, Roberto Castro y elenco. Dir. José Bove. Pl. $a 15. Loc. en vta. c/3 días de antic.

—Sala Cunill Cabanellas. Viernes a las 21.30: "PIDO GANCHO", de Mario Soto. Con Norma Darienzo y Pepe Mariani. Dir. Antonio Rodríguez Blanca. Pl. $a 15. Loc. en vta. c/días de antic.

★ **ASTRAL. Corrientes 1639. 46-5707/9864.** JORGE PORCEL, ALBERTO OLMEDO y PATRICIA DAL en la nueva revista

PROHIBIDA

Con César Bertrand, Delfor Medina, el show de Adrián Zambelli, Hugo Varela, José L.Gioia, Silvia Peyrou, Mónica Guido y la act. especial de MARIO SAPAG. Dir. NICOLAS CABRERAS. Loc. en vta. c/3 días de anticipación. ULTIMOS DIAS. Martes a domingos a las 21 y 23.15. Sáb. trasn. 1.30.

★ **ATENEO. Paraguay 918. 311-2888.** DOMINGO 2 DESPEDIDA: THELMA ORAL en: "LA ZAPATERA PRODIGIOSA". Lo obra de F.García Lorca. Dir. C.Madanes. Mar. (popular) a vier. a las 21.30. Sáb. a las 20 y 22.30. Dgos. a las 19. S.r.

★ **BLANCA PODESTA. Corrientes 1231. 35-2592.** RODOLFO RANNI y BETIANA BLUM en:

CAMINO NEGRO

La obra de O.Viale y A.Alejandro. Con: P.Andrada. Dir. L.Yusem. Mar. a vier. a las 21.30. Sáb. a las 21 y 23.15. Dgos. a las 19. Loc. c/5 días de antic. P.m.18. ULTIMAS SEMANAS.

★ **BUENOS AIRES. Rodríguez Peña 107.** Cont. de 13 a 22.30: en un Non-Stop show presentamos: "CUENTOS EROTICOS DEL FAR WEST". Una revista de mucho destape con las estrellas del género más bonitas de Sudamérica. Sáb. de 18 a 2. P.m.18.

★ **DE LA RIBERA. P. de Mendoza 1831. 28-8866.** ULTIMAS SEMANAS. Vier. a las 20.30. Sáb. a las 20. Dgos. a las 17: "HOY ENSAYO HOY". Con J.Barreiro, M.C.César, I.Córdoba, S.Gómez Cou y gran elenco. Dir. R.Graziano. Pl. $a 15. Loc. en vta.

★ **DEL GLOBO. M.T. de Alvear 1155. 393-8351.** Hoy a las 21.30: VICTOR HUGO VIEYRA y MARTA GONZALEZ en "EL GRAN DESCHAVE". Gran elenco. Dir. J.M.Paolantonio.

★ **FLORIDA. Florida 165. 30-5360.** Cont. de lunes a jueves de 13 a 22. Viernes de 13 a 23. Sábados de 18.30 a 1.30: "TRIUNFAR AL DES...". P.m.18. Moira Star y las Florida sexy chicas.

★ **LICEO. Rivadavia y Paraná. 38-4291/6271.** ULTIMOS DIAS. La Casa del Teatro presenta:

AMADEUS

La obra de Peter Shaffer. Dir. Gral. D.Madanes. Mar. (día pop.) a Vier. a las 21. Sáb. a las 19 y 23. Dgos. a las 18.

★ **LORANGE. Corrientes 1372. 45-7386.** VIRGINIA LAGO y gran elenco en

LA PIAF

P.m.18. 100 representaciones. P.m.18. La obra de Pam Gems. Adapt.:R.Cossa. Dir. Correa. Lun. a vier. a las 21. Sáb. a las 22.30. Dgos. a las 20. Martes descanso. Jueves populares. Loc. en vta. 5 días de antic.

★ **NACIONAL CERVANTES. Libertad 815. 45-4224.** 4 UNICAS SEMANAS. (Martes a viernes a las 21. Sábado a las 21.30. Domingo a las 19) "ELVIRA" de Julio Mauricio. Con Perla Santalla, Alfredo Iglesias, Celia Juárez y Natalio Hoxman. Esc. y vest.: Mayenko Hiousek. Dir.: Julio Baccaro. Pl.: $a 15. Loc. en vta. c/3 días de ant. VIERNES 30 ESTRENO.

★ **ODEON. Esmeralda 367. 45-3635.** ANTONIO GASALLA en

SUS MEJORES PERSONAJES

De Gasalla y Pinti. Dir. A.Gasalla. Martes a jueves a las 21.30. Viernes y sábado a las 21 y 23, domingos 21.30. Localidades en venta. Ultimas semanas.

★ **OLIMPIA. Sarmiento 777. 40-2678.** LUISINA BRANDO y LAUTARO MURUA en

KNEPP

La obra de Jorge Goldenberg. Con R.Rizzo, J.C.Ricci y la act. esp. de Adela Gleijer. Dir. Laura Yusem. Esc. e ilumin. G.Galán.

★ **PARADISE. Corrientes 827.** Cont. de lunes a domingos de 20 a 4: HOT STRIP: "DESNUD...EN PARADISE". Con las mujeres más excitantes de Buenos Aires. P.m.18.

★ **PAYRO. San Martín 766. 312-5922.** Grupo Imagen presenta: "EL CALABOZO", de K.Brown. Hoy a las 20. Casa del Teatro y la Embajada de Francia presentan: "LA AMANTE INGLESA", de M.Durás. Hoy a las 21.30. Loc. $a 20.

★ **REGINA. Av. Santa Fe 1235. 44-5470.** PABLO ALARCON y OSVALDO TESSER en

EL BESO DE LA MUJER ARAÑA

Una producción de Carlos Perciavalle. Mar. a juev. a las 21.30. Vier. a las 22. Sáb. a las 21 y 23. Dgos. a las 19 y 21.30.

★ **TABARIS. Corrientes 831. 392-8509.** HUGO SOFOVICH presenta a MORIA CASAN y OSVALDO PACHECO en

LA REVISTA DEL PRO SEXO

P.m.18 Con I MEDICI y la actuación especial de Tu-Sam y Alejandro Castiglione. Libro y dir. gral. Hugo Sofovich. Martes a domingos a las 21 y 23.15. Sáb. trasn. 1.30.

CINES

★ **A.B.C. Esmeralda 506. 392-9506.** Cont. de 10 a 2. Cine picaresco y el Strip Tease más ardiente. En pantalla: 4 amigos y 4 amantes; Habitación se alquila. P.m.18.

★ **ADAN I. Corrientes 959. 393-6115.** A las 13.20, 15.40, 18, 20.20 y 22.40:

RETO AL DESTINO

P.m.18. Con Debra Winger y Richard Gere. A las 15.25, 17.45, 20.5 y 22.25: Notic. Sáb. trasn. 1.10.

★ **ADAN 2. Corrientes 959. 393-5034.** A las 13.10, 15.10, 17.10, 19.10, 21.15 y 23.10:

RELAMPAGO AZUL

S.r. A las 14.55, 16.55,, 18.55, 20.55 y 22.55: Notic. Sáb. trasn. 1.10.

★ **ALFA. Lavalle 842. 392-1114.** A las 12.30, 15, 17.30, 20 y 22.30:

DESAPARECIDO
(MISSING)

P.m.18. Con Sissy Spacek y Jack Lemmon. A las 14.45, 17.15, 19.45 y 22.15: Notic. Un filme de Costa-Gavras. Sáb. trasn.: 1.

★ **ALFIL. Corrientes 1753. 40-7575.** A las 14.50, 16.50, 18.50, 20.55, 23 y sáb. trasn. 1:

LA LOCA HISTORIA DEL MUNDO
(1ª Parte)

P.m.14. Una película de Mel Brooks. A las 14.30, 16.30, 18.30, 20.30 y 22.35: Notic.

★ **AMBASSADOR. Lavalle 777. 392-9700.** A las 13, 15.30, 18, 20.30 y 23:

LA COLMENA

P.m.18. Con José Sacristán y José Luis López Vázquez. Dir. Mario Camus. A las 15.10, 17.40, 20.10 y 22.40: Notic. Sáb. trasn. 1.20.

★ **AMERICA. Callao 1057. 41-3818.** A las 13.15, 16.40, 18.10, 20.40 y 23.10:

LA COLMENA

P.m.18. Con José Sacristán, José Luis López Vázquez y Ana Belén. Dir. Mario Camus. A las 15.15, 17.45, 20.15 y 22.45: Notic. Sáb. trasn. 1.25.

★ **ARIZONA.** Lavalle 727. 392-6967. Cont. 14.30, 17.30, 20.30, 23.30 y sáb. trasn. 1.25:

INTIMIDADES EN UNA CARCEL DE MUJERES

Cont. 13, 16, 19 y 22:

LA SVASTICA EN EL VIENTRE

P.m.18. Sensacional doble programación.

★ **ATLAS. Lavalle 869. 392-1936.** A las 13.40, 16, 18.20, 20.40 y 23: Viva la clase media. P.m. 14. Sáb. trasn. 1.20.

★ **AVENIDA. Avda. de Mayo 675.** Cont. 11, 14.20, 17.40 y 21: Ardiente y napolitano; 12.30, 16, 19.20 y 22.30: Los crímenes de Marcus Nelson. P.m. 18. Pl.: $a 7.

★ **BIARRITZ. Sulpacha 482. 392-0356.** A las 13.10, 15.30, 18, 20.35 y 23.5: El portero de noche. P.m.18. Sáb. trasn.

★ **BROADWAY. Corrientes 1155. 35-2345.** A las 14.15, 17.10, 20.5 y 22.55:

DANTON

P.m.14. CINCO PREMIOS CESAR 1983. Dir. A.Wajda. A las 16.50, 19.50 y 22.40: Notic. Sáb. trasn. 1.25.

★ **CALLAO. Callao 27. 40-1898.** A las 15.10, 17.10, 19.10, 21.15 y 23.15: No habrá más penas ni olvido. P.m. 18. Sáb. trasn.

★ **CAPITOL. Santa Fe 1848. 44-2379.** A las 14.45, 17.25, 20.5 y 22.45: Danton. P.m.14. Sáb. trasn.

★ **CERVANTES. Belgrano 1820. 38-2698.** Cont. 14, 16.50, 19.40 y 22.30: La república perdida. S.r. Notic.

★ **CINEMA UNO. Suipacha 460. 392-1112.** A las 13, 15.30, 18, 20.30 y 23:

EL ENTE

P.m.18. Con Bárbara Hershey y Ron Silver. Dir. Sidney Furie. 15.10, 17.40, 20.10 y 22.40: Notic. Sáb. trasn. 1.10.

★ **CINEMATECA ARGENTINA. Sarmiento 2255. 48-2170.** A las 18, 20 y 22: "Katzelmacher" de Rainer Fassbinder. Con Hanna Schygulla. P.m. 18. Mañana: El perseguidor.

★ **CONCORDE. Lavalle 925. 35-1850.** A las 13, 15, 17, 19, 21.5 y 23.10:

PANICO

P.m.18. A las 14.40, 16.40, 18.45, 20.45 y 22.50: Notic. Sáb. trasn. 1.20.

★ **COSMOS 70. C'tes 2046. 49-0862.** A las 13.50, 15.40, 17.30, 19.20, 21.15 y 23.10: SOLOS EN LA MADRUGADA. Con J.Sacristán y F.Faltoyano. Dir. José Luis Garci. P.m.18.

★ **ELECTRIC. Lavalle 836. 392-1846.** Cont. dde. las 13: UNA MUJER POSEIDA; TAXI GIRL; CAMELIA Y SUS AMANTES. P.m.18. Sábado trasnche.

★ **EMPIRE. H. Yrigoyen 1934. 47-8770.** Cont. 15.10, 18.50 y 22.30: MALA PATA: 17 y 20.40: ¿COMO VIENE LA MANO? S.r.

★ **GAUMONT. Rivadavia 1635. 40-3050.** A las 14.15, 16.25, 18.45, 21 y 23.15: Viva la clase media. P.m.18. Sáb. trasn. 1.20.

★ **GRAN REX. Corrientes 857. 392-8000.** SENSACIONAL GRAN ESTRENO: A las 13.10, 15.5, 17, 19, 21.5 y 23.15: Un filme de Héctor Olivera:

NO HABRA MAS PENAS NI OLVIDO

P.m.18. Con Federico Luppi, Héctor Bidonde, Víctor Laplace, Rodolfo Ranni, Miguel Angel Solá, Julio de Grazia, Lautaro Murúa, Graciela Dufau y Ulises Dumont. A las 13, 14.45, 16.40, 18.40, 20.40 y 22.50: Notic. Sáb. trasn. 1.15.

★ **GRAND SPLENDID. Santa Fe 1860. 44-0808.** A las 13.45, 16.40, 19.40, 22.40 y sáb. trasn. 1.15. Filmada en plena selva amazónica durante cinco años:

FITZCARRALDO

P.m.14. Un filme de Wernwe Herzog, con: Klaus Kinski y Claudia Cardinale. Música: Popol Vuh. 13.25, 16.15, 19.15 y 22.15: Notic. JUEVES 29: EL CRIMEN DE CUENCA.

★ **GRAN VICTORIA. Av. de Mayo 882. 34-1493.** Cont. de 8 a 3: Amor bandido; Sexo in testa; Fantasma. P.m.18. Precio único $a 9.

★ **IGUAZU. Lavalle 940. 393-9931.** A las 13, 14.55, 17, 19.5, 21.10 y 23.20:

FLASHDANCE

P.m.14. Con Jennifers Beals y Michael Nouri. A las 14.35, 16.35, 18.40, 20.45 y 22.55: Notic. Sáb. trasn. 1.30.

★ **LARA. Av. de Mayo 1225. 38-6966.** Cont. 16.55 y 20.35: La laguna azul; 15, 18.40 y 22.20: Tootsie. P.m.14. Sáb. trasn. Led Zeppelin en: La canción es la misma.

★ **LEOPOLDO LUGONES. Corrientes 1530. 46-8611.** A las 15, 17.30, 20 y 22.30: "Mientras la ciudad duerme". Dir.: John Huston. Con Sam Jaffe y Marilyn Monroe. Pl.: $a 5. S.r. Mañana: Lo mejor de nuestra vida.

★ **LIBERTADOR. Ctes. 1334. 40-7443.** A las 13.10, 15.10, 17.10, 19.10, 21.10 y 23.10:

DEMONIOS EN EL JARDIN

P.m.18. Con Angela Molina, Ana Belén y Encarna Paso. Sáb. trasn. 1.10.

★ **LOIRE. Corrientes 1524. 49-1900.** A las 13.10, 15.5, 17, 19, 21.10 y 23.20.

QUEBRACHO

P.m.14. Con Héctor Alterio, Cipe Lincovky y Laura Murúa. A las 14.50, 16.45, 18.45, 20.50 y 23: Notic. Sáb. trasn. 1.10.

★ **LORCA. Corrientes 1428. 40-5017.** A las 13.20, 15.40, 18.5, 20.35 y 23:

ADIOS AL AMIGO

P.m.14. Con Alain Delon y Charles Bronson. A las 15.15, 17.40, 20.5 y 22.35: Notic. Próx. estreno: Los recuperadores.

★ **LORENA. Corrientes 1551. 46-7501.** A las 13.25, 15.15, 17.10, 19.15, 21.20 y 23.25:

FLASHDANCE

P.m.14. Un filme de Adrián Lyne, con Jennifer Beals. A las 15, 16.50, 18.55, 21 y 23.5: Notic. Sáb. trasn. 1.15.

★ **LOS ANGELES 1. Corrientes 1770. 40-3742/45-2405.** A las 13, 14.45, 16.25, 18.5, 19.45, 21.25 y 23:

BLANCA NIEVES
Y LOS 7 ENANOS

S.r. a las 14.40, 16.20, 18, 19.40, 21.20 y 22.55: Notic. Hablada en castellano.

★ **LOS ANGELES 2. Corrientes 1770. 40-3742.** A las 13, 15, 17, 19, 21 y 23:

EL DIABLO Y MAX

S.r. A las 14.50, 16.50, 18.50, 20.50 y 22.50: Notic.

★ **LOSUAR. Corrientes 1743. 40-6100.** A las 13, 14.45, 16.50, 18.55, 21.5 y 23.15:

INSOLITO DESTINO

P.m.18. Con Giancarlo Giannini y Mariángela Melato. Dir. Lina Wermüller. 16.40, 18.45, 20.50 y 23: Notic. Sáb. trasn. 1.15.

★ **LUXOR. Lavalle 669. 392-3893.** A las 13.10, 16.5, 19.20 y 22.30:

LA REPUBLICA PERDIDA

S.r. Documento histórico autorizado queud. no puede dejar de ver. A las 13, 15.50, 19.5 y 22.5: Notic. Sáb. trasn. 1.20.

★ **MAXI 1. Carlos Pellegrini 657. 35-8822.** A las 13, 14.50, 16.50, 18.50 y 20.50:

VIDENCIA DE UN VALIENTE

S.r. A las 14.40, 16.30, 18.30 y 20.30: Notic. A las 23:

HEAVY METAL
(UNIVERSO EN FANTASIA

P.m.18. A las 22.40: Notic. Sáb. trasn. 1.

★ **MAXI 2. Carlos Pellegrini 657. 35-8822.** A las 13, 16.10, 19.20 y 22.30:

LOS UNOS Y LOS OTROS

S.r. Un filme de Claude Lelouche. Con G. Chaplin, J. Caan y J. Donn. A las 15.50, 19 y 22.10: Notic. Sáb. trasn. 1.20.

★ **METROPOLITAN 2. Corrientes 1343. 40-1064.** A las 13.40, 16.35, 19.35 y 22.35:

FITZCARRALDO

P.m.14. (Un hombre y su coraje más allá de la razón). Con: Klaus Kinski y Claudia Cardinale. Dir. Werner Herzog. 16.10, 19.10 y 22.10: Notic.

★ **MONUMENTAL. Lavalle 780. 393-8865.** A las 12.50, 14.45, 16.46, 18.50, 21 y 23.10:

INSOLITO DESTINO

P.m.18. Con Giancarlo Giannini y Mariángela Melato. 14.35, 16.35, 18.40, 20.45 y 23: Notic. Sáb. trasn. 1.15.

★ **MULTICINE. Lavalle 750.** Cont. de 8 a 3: P.m.18. Sala 1: La isla de los placeres prohibidos; Y... después los perros; Martín el amante del horror; Sala 2: El bien dotado; Inga, la adolescente sexy; La poseída. Sala 3: Isabel Sarli en: Fiebre; Extasis tropical; Furia infernal. Sala 4: Confesiones de un sádico sexual; Dulcina, una mujer deseada; Cuernos a la crema. Sala 5: Yo, amante; La prisionera; Una esposa infiel.

★ **NORMANDIE. Lavalle 861. 392-1000.** A las 13, 15, 17, 19, 21 y 23.10: El desquite. P.m.18. Sáb. trasn.

★ **OCEAN. Lavalle 739. 392-1515.** A las 13, 15.30, 18, 20.30 y 23: Sensacional estreno:

DESAPARECIDO
(MISSING)

P.m.18. Un filme de Costa-Gavras. Con Jack Lemmon y Sissy Spacek. A las 15.15, 17.45, 20.15 y 22.46: Notic. Sáb. trasn. 1.30.

★ **OPERA. Corrientes 860. 35-1335.** A las 13.15, 16.15, 19.20 y 22.25: Un hombre y su coraje más allá de la razón:

FITCARRALDO

P.m.18. Con Klaus Kinski y Claudia Cardinale. Un filme de Werner Herzog. A las 13 y 15.50: Notic. Jueves: la película más impactante y aplaudida del Festival del CIne Español: EL CRIMEN DE CUENCA, con Amparo Soler Leal, Héctor Alterio, Daniel Diconta y elenco. Un filme de PILAR MIRO.

★ **PARAMOUNT. Lavalle 845. 392-9989.** A las 13.10, 15.15, 17.15, 19.15, 21.15 y 23.20:

LA LOCA HISTORIA DEL MUNDO
(1ª Parte)

P.m.14. Con Mel Brooks. 14.45, 16.50, 18.50, 20.50 y 22.50: Notic. Sáb. trasn. 1.30.

★ **PARIS. Lavalle 769. 392-2016.** Cont. 13.25, 16.40, 19.55, 23.15 y sáb. trasn. 1.50: LA REENCARNACION DE LOS ZOMBIES; 14.55, 18.10, 21.30 y sáb. trasn. 0.30: CONTACTO EN CHINA: 13, 15, 16.30, 19.45 y 23.5: Notic. P.m.18.

★ **PLAZA. Corrientes 939. 392-7577.** A las 13, 15, 17, 19.5, 21.10 y 23.15: Sexualmente hablando. P.m.18. Sáb. trasn.

★ **PREMIER. Corrientes 1565. 46-2113.** A las 13.30, 15.20, 17.10 y 19.10: LAS AVENTURAS DE ALICIA EN EL PAIS DE LAS MARAVILLAS. S.r. Con P.Sellers. 15, 16.50 y 18.50: Notic.

★ **PETIT PREMIER. Corrientes 1565. 46-2113.** A las 13, 15, 17, 19, 21 y 23: LOS ENEMIGOS. P.m.18. Con: Ulises Dumont y Nelly Prono. Sáb. trasn.: 1.

★ **SALÁ UNO. B. Sur Mer 549. 88-9420.** Ciclo de directores italiano. Hoy Pier Paolo Pasolini. A las 14.30, 16.30, 18.30, 20.30 y 22.30: MEDEA. Con María Callas. P.m. 18. 16.10, 18.10, 20.10 y 22.10: Notic. Sáb. trasn. 0.15.

★ **SANTA FE I. Santa Fe 1947. 44-8980.** A las 13.30, 15.30, 17.30, 19.30, 21.20 y 23.30:

FLASHDANCE

P.m.14. Con Jennifer Beals. A las 13.10, 15.10, 17.10, 19.10, 21.10 y 23.10: Notic. Sáb. trasn. 1.30.

★ **SANTA FE 2. Santa Fe 1947. 44-8980.** A las 14, 16.15, 18.30, 20.45 y 23:

INSOLITO DESTINO

P.m.18. 13.40, 15.55, 18.10, 20.25 y 22.40: Notic. Sáb. trasn. 0.55.

★ **SARMIENTO. Lavalle 852. 392-3338.** A las 13, 15, 17, 19, 21 y 23.10: Terror a la medianoche. P.m. 18. Sáb. trasn. 1.15.

★ **SELECT LAVALLE. Lavalle 921. 35-0235.** Cont. 13.20, 15.20, 17.20, 19.20, 21.20, 23.20 y sáb. trasn. 1.20: RAMBO. P.m.14. 15, 17, 19, 21 y 23: Notic.

★ **STUDIO. Santa Fe 2541. 821-5845.** A las 14, 16.50, 19.40 y 22.30: LA REPUBLICA PERDIDA. S.r. Un filme de Miguel Pérez. A las 16.35, 19.25 y 22.15: Notic. Sáb. trasn. a la 1.

★ **SUIPACHA. Suipacha 442. 392-1195.** A las 13, 15, 17, 19, 21 y 23: Notic. 13.25, 15.25, 17.25, 19.25, 21.25 y 2320: LOS ENEMIGOS. Con U.Dumont. P.m.18. Sáb. trasn. 1.

ALMAGRO

★ **BIOGRAFO UNO. Corrientes 4636.** Cont. 20.15 y 22.35: Notic.; 18.10, 20.20 y 22.50: Psicosis II parte. P.m.18.

★ **PALACIO DEL CINE. Rivadavia 3636. 982-4818.** Cont. 14.25, 18.15 y 22.10: La colmena: 16.25 y 20.20: Cuentos para después de cenar; Notic. P.m.18.

★ **ROCA. Rivadavia 3753. 812-1517.** Cont. dde. las 15.5: Notic.; La svástica en el cientre; Ardiente pasajera. P.m.18.

BELGRANO

★ **CABILDO. Av. Cabildo 2347. 784-3852.** Cont. 14.20, 16.30, 18.40, 20.55, 23.10 y sáb. trasn. 1.15: La colmena. P.m.18.

★ **FANTASY. Cabildo 685. 771-0686.** Tarde: A las 14.50, 16.50 y 18.50: Notic. y El diablo y Max. S.r. A las 20.50 y 22.40: Comedia sexual en una noche de verano. P.m.18. Sáb. trasn. 1.15: All that jazz.

★ **G. SAVOY. Cabildo 2829. 781-6500.** Cont. 15, 16.55, 18.30, 20.45 y 23 y sáb. trasn. 1: Demonios en el jardín. P.m.18. 18.10, 20.25 y 22.40: Notic.

★ **LIDO. Av. Cabildo 3241. 701-2996.** Cont. 14.30, 18.20 y 22: Tootsie; 16.30 y 20.30: La laguna azul. P.m.14.

★ **MIGNON. Juramento 2433. 784-3899.** Cont. 13.30, 16.20, 19.25 y 22.30: La República perdida; 16, 18.55 y 22: Notic. S.r. Sáb. trasn.

BOCA

★ **OLAVARRIA. Olavarría 635. 21-0454.** Cont. dde. las 14: Mary Poppins; Cupido motorizado rumbo a Río. S.r. Sáb. trasn.

BOEDO

★ **CUYO. Boedo 858. 97-6975.** Cont. 16.30, 19.55 y 23.20: No habrá más penas ni olvido; 14.30, 18 y 21.20: Plata dulce. P.m.18.

★ **GRAN SAN JUAN. San Juan 3246. 97-4293.** Cont. La calle de las muñecas; Las horas del placer; El lechero amoroso. P.m.18.

★ **LOS ANDES. Boedo 777. 97-4233.** Cont. 15.35, 19.20 y 23: La colmena; 14.5, 17.35 y 21.15: Si mi mujer tuviera un amante. P.m.18.

★ **N. PALACE. San Juan 2461. 941-1723.** Cont. 14.30, 18.40 y 23: Psicosis II; 16.30 y 20.50: Borsalino. P.m.18. Sáb. trasn. Psicosis II.

CABALLITO

★ **CABALLITO. V.Martínez 52. 431-0052.** Cont. 15 y 19: El hombre del lente mortal; 17: La isla del oso. S.r..

★ **MORENO. Rivadavia 5050. 90-4303.** Cont. 15, 19 y 23: El desquite; 16.50 y 20.50: Publi angelical. P.m.18.

COLEGIALES

★ **ARGOS. F. Lacroze 3455. 854-0673.** Cont. dde. las 14.15: La svástica en el vientre; Ardiente pasajera; Notic. P.m.18.

★ **ATALAYA. Córdoba 4633. 773-0700.** Cont. 14.40, 18.30 y 22.20: Octopussy 007 contra las chicas mortales; 16.50 y 20.40: La pista de la Pantera Rosa. S.r. sáb. trasn.

★ **RIALTO. Córdoba 4287. 86-8764.** Cont. 15, 19 y 22.40: La loca historia del mundo I parte; 16.55 y 20.40: El profesional. S.r. Notic.

FLORES

★ **CONTINENTAL. Carabobo 945. 631-2218.** Cont. 14.40, 17.20, 19.50 y 22.20: La república perdida. S.r. Sáb. trasn.

★ **FENIX. Rivadavia 7802. 612-8858.** Cont. dde. las 14: Fitzcarraldo; Fragata Libertad. P.m.14.

★ **GRAN RIVADAVIA. Rivadavia 8636. 69-1356.** Cont. desde las 14.30: Gandhi; 5 locos en el supermercado. S.r. Sáb. trasn.

★ **GRAND PRIX. Gaona 3263. 59-2551.** Cont. 15.20, 19.5 y 23: La colmena; 17.20 y 21.20: La vida continúa. P.m.18.

★ **LOPE DE VEGA. Lope de Vega 1744. 567-4343.** Cont. 14.40, 18.40 y 22.40: Psicosis II; 16.40 y 20.40: Engáñame si puedes. P.m. 18.

★ **PUEYRREDON. Av. Rivadavia 6871. 612-0389.** Cont. dde. las 15: Deseos prohibidos; Trágico fin de semana. P.m. 18.

★ **SAN JOSE. Rivad. 7350. 611-5989.** Cont. dde. las 14: Una viuda descocada, Deliciosamente amoral; La guerra de los sostenes. P.m.18.

★ **SAN MARTIN. Av. Rivadavia 7060. 612-5416.** Cont. dde. las 13.30: Bruce Lee el as del kung-fu; Dale más duro Trinity. S.r. Sáb. trasn.

LINIERS

★ **GRAN LINIERS. Avda. Gral. Paz. 44.** Cont. 14, 16.10, 18.20, 20.30 y 22.50: Flashdance. Notic. P.m.14.

★ **GRAN ODEON. Montiel 160. 641-7673.** Cont. 14.55, 18.45 y 22.30: No habrá más penas ni olvido: 16.45 y 20.30: Los últimos días de la víctima. P.m.18.

★ **MARTIN FIERRO. Avda. Gral. Paz 47.** Cont. 15.50, 19.20 y 22.50: Pánico; 14, 17.30 y 21: Extraño juego de tres. P.m.18.

MATADEROS

★ **ALBERDI. Juan B. Alberdi 6169. 68-0496.** Cont. 14, 16.45, 19.30 y 22.20: La república perdida. S.r..

★ **EL PLATA. J. B. Alberdi 5751. 68-1118.** Cont. 16.10, 19.40 y 23.10: No habrá más penas ni olvido; 14.20, 17.40 y 21.10: Plata dulce.

★ **GRAN LUGANO. Murguiondo 4062. 601-3457.** Cont. dde. las 14.45: Blanca Nieves y los 7 enanos; Cupido motorizado rumbo a Río. S.r.

★ **JORGE NEWBERY. Ex Lugano I y II. 601-3457.** Cont. dde. las 14.30: El club marcial de Shaolín; Un superpolicía en Egipto. S.r..

ONCE

★ **LORIA. Rivadavia 3058. 87-1436.** Cont. 16.15, 19.45 y 23.15: Lecciones privadas; 14.20, 17.50 y 21.20: Cuarto de hotel. P.m.18.

★ **MAJESTIC. Pueyrredón 230. 87-9636.** Cont. 15.45, 19.40 y 23.20: Sexualmente hablando; 14, 17.40 y 21.20: Extasis mortal. P.m.18. Sáb. trasn.

VILLA DEL PARQUE

★ **BERNASCONI. M. Sastre 3195. 50-6462.** Cont. dde. las 14.10: La colmena; Las hermanas alemanas. P.m.18.

★ **PARQUE. Cuenca 3250. 50-4448.** Cont. dde. las 14.30: Comedia sexual en una noche de verano; De amor también se enferma. P.m.18.

VILLA DEVOTO

★ **ACONCAGUA. Av. Gral. Mosconi 3260. 571-5208.** Cont. dde. las 14.30: Mary Poppins; Fiesta mágica II. S.r.

★ **EUROCINE. Nueva York. 3334. 50-1443.** Cont. 14.25, 17.10, 19.50 y 22.30: La república perdida. S.r.

VILLA URQUIZA

★ **25 DE MAYO. Triunvirato 4438. 51-1859.** Cont. 15.35, 19 y 22.35: No habrá más penas ni olvido: 13.50, 17 y 20.30 Plata dulce. P.m.18. Sáb. trasn.

★ **GRAN URQUIZA. Bauness 2506. 51-2135.** Cont. 14.40, 17.20, 19.50 y 22.30: La República perdida. S.r. Sáb. trasn.

GRAN BUENOS AIRES

★ **AVELLANEDA. Colonial.** La svástica en el vientre; La orgía; Romance en la cama. P.m.18.
—**Gral. Roca.** La verdera historia de Bruce Lee; El heredero de Bruce Lee; Si te encuentras con Sartana, reza por tu muerte.
—**Maipú.** Pánico; Los ángeles mueren quemados. P.m.18.
—**Mitre.** No habrá más penas ni olvido; Los últimos días de la víctima.
—**San Martín.** No habrá más penas ni olvido; Los últimos días de la víctima.

★ **BELLA VISTA. Gran Pacífico.** No habrá más penas ni olvido; Los últimos días de la víctima. P.m.18.

★ **CASEROS. Paramount.** La jungla de cemento; El descuartizador de New York. P.m 18.

★ **CIUDAD DE SAN MIGUEL. Mayo.** Blanca Nieves y los 7 enanos; Cupido motorizado rumbo a Río. S.r.
—**San Miguel.** El ente; El joven Frankenstein. P.m.18.

★ **CIUDADELA. Nuevo Ciudadela.** Todas las mujeres del mundo; Con la tentación en la piel; El trío infernal. P.m.18.

★ **LA TABLADA. Martín Güemes.** No habrá más penas ni olvido; Los últimos días de la víctima. P.m.18.

★ **LOMAS DE ZAMORA. Avenida.** Sexualmente hablando; Vestida para matar. P.m.18.
—**Coliseo.** El as de los ases; La furia de los Ninjas. S.r.
—**Español.** Pánico; Corrupción se escribe con sangre. P.m.18.
—**Gran Lomas.** No habrá más penas ni olvido; Plata dulce. P.m.18.

★ **MORON. Achaval.** La jungla de cemento; El último tiburón. P.m.18.
—**Morón.** La república perdida. S.r.

★ **QUILMES. Cervantes.** No habrá más penas ni olvido; Plata dulce. P.m.18.
—**Moderno.** Corrupción se escribe con sangre; Pánico. P.m.18.

★ **RAMOS MEJIA. Gran Belgrano.** No habrá más penas ni olvido; Tiempo de revancha. P.m.18.
—**San Martín.** Flashdance. P.m.14.

★ **SAN ANTONIO DE PADUA. Gran Sarmiento.** La república perdida. S.r.

CRONICA, Edición de la Tarde. Registro de la Propiedad Intelectual Nº 188.180. Director: Ricardo Gangeme. Redacción, Administración y Publicidad: Azopardo y Garay. Teléfonos: 361-1001/1051.

OTRO AUMENTO DE LA NAFTA

Sería del 13%; Tarifazo en los Servicios

En la Secretaría de Energía, según lo señalaron fuentes allegadas, estaría por concluir la elaboración de las planillas correspondientes, para la implementación de un aumento de los combustibles, del orden del trece por ciento. La nafta especial, pasaría a costar $a 5.70.

El mismo entraría a regir a partir de la primera hora del próximo sábado y se traduciría en un incremento que oscilaría entre el mencionado 13 por ciento y el 20 por ciento, en el precio de los combustibles y en las tarifas de los servicios públicos.

Conforme las pautas oficiales en la materia, el incremento de referencia no incluiría las tarifas correspondientes a los servicios públicos de menores consumos, es decir las familiares.

Si se aplica el citado 13 por ciento al precio actual de la nafta, el precio de la especial ascendería a $a 5.70.

En los casos de los combustibles pesados —gasoil y dieseloil— el incremento podría llegar a ser de un 18 por ciento.

En medios oficiales se señala que este nuevo aumento sería el segundo en los últimos 22 días, está por debajo del índice del costo de la vida correspondiente a setiembre, en donde se prevé un alza del 22 al 23 por ciento.

● FAMILIARES

Se reiteró también que no estarán comprendidas en los ajustes antes mencionados, las tarifas familiares de menos consumo, en el gas y la electricidad.

Ya los especialistas señalan el fuerte impacto, que tendrá en los índices de precios, los aumentos antes mencionados.

Ello advirtieron, si se considera que las empresas trasladarán a los precios de venta de sus productos, los mayores costos, en razón de que, el "congelamiento" fue dejado de lado, en forma definitiva.

En cuanto al contralor oficial, en la Secretaría de Comercio, se está aprobando de 60 a 70 solicitudes de incrementos de precios, presentadas por parte de las empresas que estaban sometidas al control de precios en el marco de la resolución 279.

La ausencia del titular de Economía, en la asamblea del FMI, determinaría que el anuncio oficial sobre el incremento exigiría su presencia en ésta.

AGUADO-VERPLAETSEN: SE AGUARDA UNA DEFINICION

Hoy tendría definición la situación planteada en la provincia de Buenos Aires a raíz de las manifestaciones hechas en Mar del Plata por el jefe de la policía, general Fernando Verplaetsen. Como se recordará, el diario "El Atlántico", de Mar del Plata, publicó en forma exclusiva las declaraciones del jefe policial, donde expresaba que la gobernación le había ordenado reprimir a los vecinos de General Belgrano, quienes se oponían a la venta de un predio.

● COMUNICADO

Posteriormente, el propio general Verplaetsen dio a conocer un comunicado expresando que se "había actuado de derecho", al tiempo que era desmentida la publicación del diario "El Atlántico". Sin embargo, el rotativo insistió en sus publicaciones, ya en forma más amplia y adelantó que todas las expresiones del jefe policial estaban grabadas.

Esas alternativas motivaron la enérgica reacción del gobernador Aguado, quien se entrevistó con el comandante en jefe del Ejército, teniente general Cristino Nicolaides, habiendo hecho lo mismo el domingo con el presidente Bignone.

Ya por la noche (ayer) comenzaron a circular distintas versiones de confiable origen, dando cuenta de que el general Verplaetsen había sido destinado al Comando de Institutos Militares, con asiento en Campo de Mayo.

● DESMENTIDA

Sin embargo, esta mañana el jefe de prensa de Ejército desmintió aquellas versiones y pudo comprobarse que el jefe de policía continuaba en su despacho.

Paralelamente, el señor Jorge Aguado arribaba a la Casa de Gobierno para participar de la reunión de gobernadores con el general Bignone. Al llegar, los periodistas le preguntaron acerca del estado de la situación, pero el gobernador se limitó a decir que cualquier novedad sería dada a conocer a través de comunicados oficiales.

Así la situación hasta el cierre de esta edición; no obstante, como queda dicho, se aguarda para hoy una definición sobre el espinoso suceso.

MALVINAS Y BEAGLE: PAUTAS DEL PERONISMO EN POLITICA EXTERIOR

Han sido dadas a conocer las "Pautas Programáticas sobre Política Exterior del Partido Justicialista", elaboradas por numerosas agrupaciones partidarias entre las que figuran la Comisión de Asuntos Institucionales, con su titular Néstor Carrasco, quien es también vicepresidente segundo del Consejo Nacional del PJ; las 62 Organizaciones; la Cátedra de Pensamiento Justicialista; el Centro de Doctrina, Investigación y Estudio de las 62 Organizaciones; el Centro de Planificación Nacional; la Comisión Técnica Asesora de la Oficina Política del doctor Italo Luder; Convocatoria Peronista para el Proyecto Nacional; Fundación Argentina para el Proyecto Nacional; Fundación Argentina para las Relaciones Internacionales y grupos de ex funcionarios y diplomáticos del peronismo, así como los institutos del Tercer Plan Quinquenal y Superior de Conducción Política.

El extenso documento contempla la situación en Malvinas, la Antártida y la integración latinoamericana, el conflicto centroamericano y del Caribe, la Cuenca del Plata y las relaciones Norte-Sur y los foros internacionales.

Sobre Malvinas expresa que "el futuro gobierno actuará en todo de acuerdo con las resoluciones de la Asamblea General y 505 del Consejo de Seguridad de las Naciones Unidas y las que sobre el particular se adopten en el futuro". Anuncia que se tratará de persuadir a la comunidad internacional de que "sin el reconocimiento de nuestros inalienables e imprescriptibles derechos por parte de Gran Bretaña", no habrá solución definitiva para el conflicto.

El próximo gobierno "renovará la confianza del pueblo y gobierno argentinos en la figura del Augusto Mediador, acerca del Beagle", y "mantendrá la negociación sobre la cuestión limítrofe en el marco de la mediación".

En cuanto a la Antártida, impulsará una política, "destinada a asegurar su presencia y a consolidar el reconocimiento de sus derechos".

Para el área Latinoamericana, el proyecto reivindica la Tercera Posición para "la formación de un sólido bloque latinoamericano, sustentado en la comunidad de origen, religión y cultura". Se procura que la región desempeñe "un papel autónomo y coherente frente a los centros mundiales de poder".

El documento contempla la participación del sindicalismo en la política exterior y rechaza la ingerencia de potencias extranjeras en la política de los países del Caribe, así como la carrera armamentista "como una de las principales causas de la actual crisis económica mundial". Reivindica la participación argentina en los No Alineados y el Grupo de los 77.

El documento lleva las firmas, entre otros, de Pedro Aquino, Alberto Campos, Eluterio Cardoso, Alfredo Carella, Eugenio Curia, Alfredo Girosi, Horacio Godoy, Ana Seitz de Graziano, Valentín Luco, Roberto Monteverde, María Teresa Moyra, Héctor Orsolini, Roberto Porto y María Teresa Maya.

COOPERACION DE ITALIA EN COMUNICACIONES

ROMA, 27 (ANSA, DPA, AP).— Continuando con la serie de viajes de estudios, llegó a esta capital, el ex diputado nacional Justicialista, Carlos Gallo, especialista en comunicaciones. Según propias declaraciones el representante del peronismo visitó la planta matriz de la empresa italiana Telettra, la cual se encuentra en la localidad de Vimercate, a 30 kilómetros de Milán.

En dicha visita fue recibido por el ingeniero Guillermo Sinaglia, el ingeniero Attilio Vecchi, directores de dicha empresa, como así también por el director general de Telettra en Argentina —cuya planta está en la localidad de Campana—, ingeniero Gualtiero Calabresi.

Continuando con la serie de visitas previstas, también Gallo se encontró con el doctor Raffaele Palieri, administrador delegado, y máxima autoridad de esta importante firma italiana, quien informará al ex diputado nacional, de los planes concretos de colaboración recíproca dispuestos que se implementaría durante el futuro gobierno

Sobre este particular declaró Gallo que "estaba complacido de llevar a las autoridades de su partido todas las ponencias y perspectivas que ofrece este tipo de reuniones con directivos de las empresas de la industria electrónica afincadas en nuestro país".

TIEMPO

MINIMA: A las 12 horas **14°9**

MAXIMA: 19°1 a las 12 horas Humedad: 95%. **Pronóstico:** Nubosidad variable, temperatura en disminución. Vientos leves a moderados del sector sur.

- TITA MERELLO: EL LENGUAJE DEL PUEBLO
- JORGE MARTINEZ: AISLADO POR EL HOGAR
- ACTRIZ COCINA PARA UNA OLLA POPULAR
- SE VOTARON LOS "STRADO DE ORO 1982"

Tita Merello, **la libreana,** expuso **su ira** contra artículo en donde estipularon que utiliza **"lenguaje típico de cierta clase media". "Mi único lenguaje es el del pueblo",** confirmó rotundamente. **¡Tita corazón!**

● VIDA DE HOGAR

Todos los sábados, Jorge Martínez, **el que prefiere alejarse,** concurre a club cercano a tres cuadras de su domicilio, en Florida, con sus hijos. **"Los chicos se revuelcan, vuelven sucios, pero estoy encantado de la vida de hogar",** terció el deportivo galán quien **mucho padeció** los avatares de un conflicto en el pasado verano. **¡Crash!**

● STRADOS '82

Se eligieron en la lluviosa víspera los ganadores de los **"Strado de Oro 1982"** a entregarse el 21 de noviembre en gala a ofrecerse en albergue de Córdoba y Maipú. "Buenas noches, Argentina", "Operación Ja Ja", "Sola", "Nosotros y los miedos", se establecieron entre **los mejores en cada especialidad.** "Sábado de todos" obtuvo galardón **al mejor show internacional.** María Martha Serra Lima, Mercedes Sosa y Rubén Juárez, los mejores cantantes. En radio, "Nuevo día" y "La vida y el canto" y "Tercera onda" y los mejores canales y radio del interior fueron Canal 5 (Rosario) y LU2 (Bahía Blanca). **¡Congratulaciones!**

● SOLIDARIDAD

Todos los días concurre a la iglesia San Pedro la actriz Hilda Viñas portando carne y verduras **para cocinar para los humildes en una olla popular.** Este gesto, **tan altruista,** conviene **ser anotado.** Para que **no nos critiquen** diciendo que **solo hablamos de frivolidades y líos. ¿Verdad que no?**

● PASARELA DEL MELODRAMA

Sorprendidos telespectadores vieron cómo "También una mujer" **estaba firmado por la ex modelo** Anita Larronde, **la ex de Luppi. El melodrama cayó en lugares comunes** contando con Irma Roy, **comunicativa como otrora;** Daniel Fanego, en rol de **seductor;** Claudia Rucci, como la hija que **se ve despojada de su amor por su progenitora,** y Salvador Salías (hijo) **cuya apariencia lo destaca como actor de futuro.**

● LOS DIAS QUE SE PUEDE

El elenco de "Esa provinciana" **que se grabará de sábados a lunes** (a consecuencia de **doble conchabo** que tiene Camila Perissé, **la enamorada**) tiene en su cast aparte de ésta y "Juanjo" Camero, a García Grau, Menchu Quesada, **la sin punto ni coma,** Horacio Nicolai, Celia Juárez, Nora Massi y Cristina Teiedor. **¡Plim!**

● VOLVER AL MEDIO

Colomba, **la acordobesada,** dejó su hotelito en La Docta prometiendo **afincarse en Capital.** La acompaña a todos lados su hijo Leonel, **de 17,** uno de los productos de su **ex matrimonio** con el cantor de tangos Enrique Dumas. **"Tal vez vuelva a hacer TV",** confesó, **"pero ya que esperé tanto ello será para después del 30 de octubre". ¡Cling!**

● DEPORTIVOS

Desde el último domingo **se agregaron** dos espacios vinculados al deporte en ATC, Drazer, Macaya Márquez y Mauro Viale están a cargo de conducirlos y se rotulan **"Deportes en domingo"** (matutino) y **"Síntesis deportiva"** (nocturno). Están producidol pr la División Deportes. **Que se luzcan.**

● NO CUAJO

Se sabe que el proyecto que había presentado María Herminia Avellaneda, **la disciplinada,** para hacerlo con Norma Aleandro, **la macrobiótica, no prosperó.** Será cuestión de **volver a insistir.**

● IDEALISTA

Alberto Migré, **el sentimental,** se refirió a que los envíos actuales **hablan solo de crisis, problemas sociales y un montón de desgracias** que acongojan al pueblo. **"Mejor es idealizar las cosas y darles el halo de fantasía que se requiere".** Es **cuestión de conceptos.**

● SIN MIEDO

Nené Malbrán, **la gordi,** pidió consejos a un candidato político acerca de cómo hacer para defender las fuentes de trabajo en TV. El interlocutor le contestó: **"No hay que tener miedo. Directamente hay que enunciar lo que se pretende".** Doña Nené puso cara de "¿Se puede?" **¿Por qué no se va a poder?**

● AMOR MENTIROSO

Al terminar el viernes "Amor gitano" (el pasado miércoles grabaron el último capítulo) principiará **"Cuando el amor es mentira"** con **la nueva dupla** compuesta por Silvia Montanari, **la exótica,** y Germán Kraus, **el que siempre cae parado. ¡Tableau!**

● ROTATIVO

El elenco de "Situación límite" es rotativo y en la próxima entrega asomarán Alicia Bruzzo, Víctor Hugo Vieyra, Dora Baret y Darío Grandinetti. Para las venideras se promete a Olga Zubarry, **(siempre que no tenga extensos diálogos),** Bárbara Mugica, Selva Alemán, Marta González, Pablo Alarcón y Arturo Puig. **Vamos, todavía!**

● **Nueva postergación** del viaje de Raphael, **el crecido,** a la Argentina. Se lo espera para **el 19 del venidero mes llegando de Caracas en máquina aérea boliviana, a las 12.35.**